



**A Budapesti Gazdasági Szakképzési Centrum**

**Teleki Blanka Közgazdasági Technikum minőségirányítási rendszere**

Hatályos 2024. január 9-től

Készítette:

  
.....  
Dr. Illés Valér Balázs  
igazgató

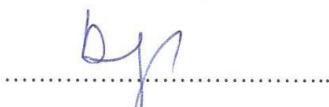

Jóváhagyta 2024. január 9.

  
.....  
Domján Zsuzsanna  
főigazgató

  
.....  
Dr. Varga Zoltán Balázs  
kancellár

## Tartalomjegyzék

I. Bevezetés .....	4
II. Minőségpolitika .....	5
1. Az intézmény küldetése .....	7
2. Az intézmény jövőképe .....	7
3. Intézményi célrendszer .....	9
4. A minőségirányítási rendszer működtetésének szervezeti keretei, intézményi feltételei .....	12
5. Az oktatók értékelési rendszere .....	15
III. Az intézmény mérési rendszere (indikátorok, partneri mérések) .....	42
1. Intézményi indikátorrendszer .....	42
2. Partneri igény- és elégedettségmérések .....	44
IV. Intézményi folyamatmodell.....	47
1. Vezetési-irányítási folyamatok .....	47
2. Szakmai-képzési folyamatok .....	47
3. Támogató és erőforrás folyamatok .....	47
4. Folyamatszabályozások elkészítésének intézményi ütemterve.....	48
V. Intézményi önértékelés .....	48
1. Az intézményi önértékelési szempontsor .....	49
2. Az intézményi önértékelés folyamata.....	53
3. Az intézményi önértékelés sablonjai .....	91
VI. Az intézmény vezetőjének önértékelése.....	92
1. Az intézményvezetői önértékelés szervezeti kereteinek, eljárásrendjének meghatározása .....	92
2. Az intézményvezetői önértékelés folyamata.....	92
3. Intézményvezetői önértékelési szempontsor.....	94
VII. Mellékletek .....	98
1. Intézményi indikátorrendszer .....	98
2. Az intézményi önértékelés során alkalmazandó partneri mérőeszközök.....	104
3. Az oktatók értékelésének eszközei .....	116
3.1. Az oktatói értékelés szempontsora és súlyszorzók .....	116
3.2. Az oktatói értékelés vonatkozó módszertani eszközei, sablonjai .....	118
3.3. sz. melléklet: Az oktatói értékelés során alkalmazandó partneri mérőeszközök.....	123
4. Intézményi folyamatok szabályozása .....	124

4.1. Vezetési-irányítási folyamatok .....	124
4.2. Szakmai-képzési folyamatok .....	127
4.3. Támogató és erőforrás folyamatok .....	130
5. Az intézményvezető önértékelésének dokumentumai .....	132
5.1. Az intézményvezetői önértékelés partneri mérőeszközei .....	135
5.2. Az intézményvezetői önértékelés munkasablonjai .....	143

## I. Bevezetés

A Budapesti Gazdasági Szakképzési Centrum tagintézményeként a Teleki Blanka Közgazdasági Technikum alaptevékenysége technikumi szakmai oktatás Közlekedés és szállítmányozás ágazat (logisztikai technikus), Gazdálkodás és menedzsment ágazat (pénzügyi-számviteli ügyintéző), továbbá Turizmus-vendéglátás ágazaton (turisztikai technikus). A duális oktatás felmenő rendszerben épül be a logisztikai technikus és a turisztikai technikus képzésekbe. Az intézmény őrzi a több mint 110 éves fennállása során kialakult értékeket, és tanulói eredményes képzése, nevelése érdekében oktató-nevelő munkáját folyamatosan fejleszti, önmagára is tanuló szervezetként tekint.

Biztosítjuk a többi gyermekkel, tanulóval együtt nevelhető, oktatható mozgásszervi fogyatékos, látásszervi fogyatékos, hallásszervi fogyatékos, egyéb pszichés fejlődési zavarral küzdő sajátos nevelési igényű tanulók ellátását.

Minden oktatónk célja a fentebb felsorolt alapértékek közvetítése és betartása, hivatásának tekintve, hogy az általunk nevelt generációknak minél szilárdabb és értékesebb alapokat adjon egy sikeres magánéleti és szakmai életpályához.

Az intézmény nappali tagozatán mintegy 550 diákot tanul, 10-12 évfolyamon kifutó 4-4 osztályban, 2022-2023 tanévtől 9. évfolyamon 3 osztályban (egy logisztikai technikus, egy gazdálkodás-menedzsment és egy turizmus ágazaton). A tantestület kb. 60 oktatót ölel fel. Családi iskolaként működünk, szinte mindenki ismer mindenkit, amely pozitívan támogatja a szociális kapcsolatokat, az intézményen belüli együttműködéseket. Az intézményben képzési tanács nem működik.

Az intézmény Budapest IX. kerületében, a Mester utca elején található, vonzáskörzete elsősorban Budapest déli fekvésű kerületei (IX, XI, XIX, XX, XXI, XXII kerülete) ill. a környező Pest megyei települések. Az iskola patinás épületben található, amelyet 1995-ben felújítottak, kibővítettek, korszerű tornacsarnok, ebédlő, könyvtár épült. Az épület területe 2500 nm<sup>2</sup>, egyszerre sugározza a régi értékeket és a modern, haladó szellemet. Napelemek segítik az energiatermelést, a tanterem egy része klimatizált, minden tanterem projektorral felszerelt. Minden tanár munkájához laptopot kap, csoportmunkához tabletek állnak rendelkezésre. A diákok IKEA kanapékon, bőrbabzsákokon pihenhettek, kondicionáló gépek, és 2 futópad várja őket, továbbá kialakításra került egy tanári pihenőszoba is, ahol nagyon kényelmes körülmények között lehet félrevonulni, pihenni. A mai átlagkörülményeket tekintve rendkívül jó körülmények között dolgozhatnak, tanulhatnak az iskola tanulói, dolgozói.

Névadónk, Teleki Blanka emléktáblája az iskola aulájában az iskola mottóját adó, tőle származó szavakat idézi: „A kor rohanó gyorsasággal változtatja az életet, lemaradnunk nem szabad, nem lehet.” Ez a szellemiség tükröződik munkánkban, erőfeszítéseinkben.

Kiemelt fontosságot tulajdonítunk a korszerű szakmai és az idegen nyelvi képzésnek. Minden ágazaton minden osztálynak lehetősége van 2 idegen nyelvet tanulnia (első idegen nyelvként angol, második idegen nyelvként pedig német, francia, spanyol nyelvek).

A centrumon belül egységes szakmai irányítás, értékelés valósul meg, sok esetben nagy előnyt jelent, hogy a tagintézmények szakmai munkája összeadódik és közös tudásbázis hozható létre (pl. projektmódszer az oktatásban, hatalmas, projekttanításhoz használható gyűjtemény készült számos tantárgyból, interdiszciplináris tartalmakkal), az egyes tananyagfejlesztések eredményét egyszerű megosztással az azonos profilú iskolák azonnal hasznosítani tudják; a módszertani továbbképzéseken a különböző tagintézményekből érkezők azonos szakmai érdeklődéssel és háttérrel rendelkeznek, célzott módon folyik a továbbképzésük; a pedagógiai innovációk párhuzamosan és azonos időben kerülhetnek kipróbálásra és többszörös tapasztalat alapján tudnak az intézmények a következő szintre lépni oktató munkájukban, amely komoly előnye a centrum tagintézményeit tömörítő működésnek. Ugyanakkor a centrumon belül azonos profillal, képzési ágazattal működő intézmények versenytársak is, a Budapesten logisztikai, turizmus és közgazdaság területen technikumi képzésbe jelentkező diákok mindegyik tagintézménynek célcsoportja.

Partneri kapcsolatot alakítottunk ki többek között az alábbi gazdálkodó szervezetekkel: logisztika: Gebrüder Weiss, Praktiker, OBI, Mömax, Continental Cargo Kft, BILK Logisztikai Zrt., turizmus: Danubius Zrt, Hunguest Hotels Zrt, Clark Hotel, Hotel Azúr Siófok.

Az iskolai élet része az oktató-nevelő munka mellett a közösségi tanulás és közösségi élmények szerzésének lehetősége. Hagyományaink része a gólyaavatás, a szalagavató, a Blanka-nap, pályaválasztási hét, téma és digitális hetek. Meghatározóak német, észt, svájci partneriskolákkal kialakult kapcsolataink, melynek keretében a cserediákok látogatásának idejére különleges programokat, műhelymunkát szervezünk. Büszkék vagyunk Erasmus+ pályázati projektjeinkre is, amelyekben a résztvevő tanulók idegen nyelvi, önismereti, digitális, interkulturális kompetenciákat és még számos, projekt témával összefüggő tudásukat, attitűdjüket, szociális kompetenciákat fejleszthetik.

## II. Minőségpolitika

Tevékenységünk középpontjában tanulóink állnak. Eredményes a munkánk, ha a tanulóink világra nyitott emberként, olyan képességek és tudás birtokában zárják sikeresen tanulmányaikat intézményünkben, amellyel az állandó változások mellett is mind a hazai, mind az európai vagy globális környezetben hosszú távon is megállják helyüket a társadalomban, a munkaerőpiacon. Szakképző intézményként hidat képezünk a tanulók és szüleik, illetve a munkaerőpiaci szereplők között. Képzési kínálatunk, oktatási módszereink, képzési tartalmaink, és oktatásszervezésünk, intézményi munkánk fókuszba állítja partnereink igényeinek és elégedettségének ismeretét, a változások alapján munkánk fejlesztésének biztosítását.

Fontos szempont tevékenységünk megszervezésében, hogy diákjaink örömmel tanuljanak iskolánkban. Tanulóink képzése során arra törekszünk, hogy aktív, a fejlődésre, önképzésre és élethosszig tartó tanulásra igényt mutató munkaerőt képezzünk intézményünkben.

Oktató-nevelő tevékenységünk során

- felkészítjük diákjainkat a változások rugalmas kezelésére, az alkalmazkodásra;
- megélhetést biztosító szakmákat, korszerű szakmai ismereteket oktattunk,
- fejlesztjük tanulóink munkavállalói, innovációs és vállalkozói kompetenciáját,
- erősítjük az alapkompenciákat és az egész életen át tartó tanuláshoz szükséges készségeket,
- kiemelten foglalkozunk a gondolkodás, kommunikáció, digitális kompetenciával, a személyes és társas kompetenciával, valamint a kreatív gondolkodás, önkifejezés és kulturális tudatosság kompetenciával.

Oktatásunk pedagógiai alapelve az emberi méltósághoz való jog védelme és biztosítása, az alapvető emberi jogok tiszteletben tartása. Az ismereteket, a vallási és világnézeti információkat a lehető legnagyobb mértékben tárgyilagosan és sokoldalúan közvetítjük, tiszteletben tartva a tanuló, a tanuló törvényes képviselőjének és az oktató vallási és világnézeti meggyőződését.

Oktató-nevelő tevékenységünkkel célunk, hogy tanulóink felelős polgárként, ismerjék és értsék a társadalmi, természeti és kulturális jelenségeket, folyamatokat, helyt álljanak szűkebb és tágabb környezetükben, tartalmas és tartós emberi kapcsolatokat kialakítására, környezetük, saját testi és lelki egészségük védelmére és megőrzésére törekedjenek.

Tevékenységünket meghatározzák az oktatáspolitikai elvárások, a szakképzési stratégia céljai. Elkötelezettek vagyunk, hogy pedagógiai munkánkat oly módon tervezzük és fejlesszük, amely biztosítja, hogy tanulóink helyt tudjanak állni a hazai, és nemzetközi munkaerőpiacon, továbbá a jövőben a folyamatos változások kihívásaival képesek legyenek megküzdeni, megszerzett tudásukra alapozva magukat folyamatosan képezni és fejleszteni tudják.

Ennek érdekében meghatározó jelentőségű az intézményünkben folyó munka folyamatos minőségfejlesztése.

## **1. Az intézmény küldetése**

Iskolánk több, mint 110 éves fennállása óta a szakképzés területén Budapest egyik meghatározó közép fokú intézménye. Munkánkkal értéket teremtünk, 1911 óta hozzájárulunk az egyének, gazdálkodó szervezetek, országunk fejlődéséhez, jólétéhez és gyarapodásához. Tanulóinkat olyan szellemben neveljük, hogy társadalmunk felelős tagjaiként a nemzeti és az egyetemes emberi értékeket követő magatartásmintákat viszik tovább.

Rugalmasan alkalmazkodunk a gyors változásokhoz, képzési kínálatunk igazodik a munkaerőpiaci kereslethez. Munkánk eredményeképpen a gazdálkodás és menedzsment, közlekedés és szállítmányozás és turizmus-vendéglátás ágazatokban jól képzett, széles körű szaktudással rendelkező fiatalok lépnek szakmai pályájukra, akik rendelkeznek mindazon alapokkal, készségekkel és képességekkel, amelyek a további fejlődésükhöz, sikeres további tanulmányaik folytatásához és a munkavállalásukhoz jelentős mértékben hozzájárulnak. Kreatív és rugalmas, versenyképes szaktudással rendelkező tanulókat kívánunk nevelni.

Hangsúlyt fektetünk folyamatos megújulásunkra, a változó környezethez történő alkalmazkodásra és pedagógiai, szakmai fejlődésünkre. Értékként tekintünk a biztonságos és korszerű oktatási környezetre, amelyben működünk. A digitalizáció, meghatározza mindennapjainkat.

Munkánkat partnereink megalégedésére végezzük, iskolánk vonzó és elismert intézmény a szakképzés területén.

## **2. Az intézmény jövőképe**

Iskolánk az elkövetkező 7-10 éven belül elismert szakképző intézményként szoros kapcsolatot ápol a térség gazdálkodás és menedzsment, közlekedés és szállítmányozás és turizmus-vendéglátás ágazatokban működő munkarőpiaci szereplőivel. Erősíteni kívánjuk a duális partnerrel folyó együttműködésünket a tanulóink felkészítésében, képzésünkbe korszerű, régiós igények beépítésével. A logisztikai technikus képzésben szorosabbra kívánjuk fogni kapcsolatunkat a felsőoktatással, hogy így is segítsük tanulóink magas szintű szakmai felkészítését.

Tanulóink két idegen nyelvet tanulhatnak iskolánkban. A jövőben a duális képzési lehetőséget nemzetközi környezetben is kiépítjük, tanulóinknak lehetőséget kínálunk arra, hogy európai vállalatnál ún. Mobilitási ablak keretében Erasmus támogatással szerezhessenek szakmai tapasztalatot.

Oktatóink munkájában érvényesül a pedagógiai innováció, a képzési tartalmak és módszerek megújítása. Munkánk eredményeképpen tanulóink sokoldalúan felkészült emberként lépnek be a munkaerőpiacra, szakirányú felsőfokú képzésekbe és készen állnak arra, hogy mind hazai, mind nemzetközi környezetben tudásukat hasznosítsák, fejlesszék.

Oktatóink és tanulóink közös élményforrása az intézményünkben folyó munka. Sikereink, a közös tanulás, a fejlődés egy jól működő kapcsolati hálóban él tovább és egymás támogatásával, a tapasztalatok átadásával gazdagít minden egykori, jelen és leendő Telekist, és az intézmény partnereit.

### 3.Intézményi célrendszer

Stratégiai cél	Minőségcél	Sikerkritérium	Időtartam	Indikátor
<b>1. Korszerű, tanulási eredmény alapú és digitális megoldásokat ötvöző pedagógiai munka intézményünket vonzóvá teszi a szakképzést választók körében.</b>	Az oktatók rendszeresen fejlesztik szakmai, módszertani tudásukat, digitális készségeiket.	2022/2023 tanévtől 3 éven át az oktatók min. 25%-a részt vesz továbbképzésen évente.	3 év	22
	A szakmai tudás megosztását intézményen belül és centrum szinten is biztosítjuk.	Tanévenként min. 2 alkalommal tudásmegosztó rendezvényen veszünk részt.	tanévente	14, 22, 23
	Az iskola lehetőséget biztosít minden tanulójának arra, hogy egyéni képességeihez és igényéhez mérten fejlődjön.	A lemorzsolódó tanulók aránya < 5%.	tanévente	11, 15, 17, 18, 19
	Iskolánk képzési kínálata és eredményei stabilan biztosítják a tervezett évfolyamok és osztályok indítását.	A 9. évfolyamra jelentkező tanulók száma meghaladja a meghirdetett osztályok beindításához szükséges létszámot.	tanévente	2 ,1
	Partnereink elégedettek munkánkkal.	A partneri elégedettségmérések eredménye min. 70%-ot érjen el/partner.	tanévente	9, 10, 16
<b>2. Tanulóink eredményesen végzik el a képzéseket, stabil munkaerőpiaci</b>	Tanulóink minden ágazaton eredményesen fel tudnak készülni arra, hogy az ágazati vizsgát sikeresen teljesítsék.	A tanulók min. 95%-a az ágazati vizsgát sikeresen teljesíti.	tanévente	3, 10, 11, 12

<b>kompetenciákkal rendelkeznek a képzés befejezésekor.</b>				
	A szakgimnáziumi képzésből OKJ képzésbe lépő tanulók a szakmai vizsgát sikeresen teljesítik.	2022/2023 tanévtől kezdődően az 5/13 évfolyamon tanulók a szakmai vizsgát átlagban min. 60%-ban sikeresen teljesítik.	tanévente (kifutó 2023/2024 tanévben)	11
	A technikai szakmai vizsgát megkezdő tanulók eredményesen teljesítik a vizsga követelményeit.	A szakmai vizsgát a tanulók min. 60%-a teljesíti.	tanévente	11
	Az érettségi vizsgára bocsátott tanulók a vizsgakövetelményeket eredményesen teljesítik.	Az érettségi vizsgát a tanulók min. 80%-a teljesíti.	tanévente	8, 11
	A hatékony nyelvoktatás támogatja a tanulókat abban, hogy a tanult idegen nyelvek valamelyikéből tanulmányaik befejezésére nyelvvizsgát szerezzenek.	Az oktatott idegen nyelvek valamelyikéből (B1, B2, C1) szerzett nyelvvizsgák száma tanévente eléri a végzős tanulók létszámának min. 20%-át.	tanévente	25
	Tanulóink kulcskompetenciáinak fejlesztése eredményesen valósul meg (anyanyelvi kommunikáció, matematika, szövegértés).	A központi mérések (NSZFH, kompetenciamérések) eredménye mérési ciklusonként a technikai országos átlagot eléri.	tanévente	6,7
<b>3. A szakmai képzésben a gazdálkodó szervezetek szerepvállalásának erősítése, gazdasági igényeken alapuló képzési tartalmak és módszerek.</b>	A szakmai ismeretek bővítésére hazai és nemzetközi jógyakorlatokat gyűjtünk, igény alapján adaptáljuk, hogy tanulóinknak minél modernebb és piacképes tudást tudjunk nyújtani.	A szakmai továbbképzéseken részt vevő oktatók száma min. 25%.	tanévente	13, 14, 22, 23
	Minden tanulóink számára biztosítani tudjuk a szakma gyakorlati képzését.	A tanulók 100%-át szakmai gyakorlatra ki tudjuk helyezni gazdálkodó szervezethez.	tanévente	4,5

	Megteremtjük a nemzetközi környezetben történő tanulás, gyakorlati tapasztalatszerzés lehetőségét.	2022/2023 tanévtől kezdve a mobilitások száma emelkedő tendenciát mutat.	4 év	24
--	--	--	------	----

## Fejlesztési célok

Az első önértékelési ciklust 2022. szept. 1-től indítjuk, a kétéves szakaszban az intézményi folyamatok szabályozását 2023. aug. 31-ig elkészítjük, és felkészülünk az intézményi önértékelés végrehajtására. Meghatároztuk, mely folyamatokat és működést vizsgálunk rendszeresen, rögzítettük, milyen módon és gyakorisággal kerül erre sor. Meghatároztuk a mérőszámokat.

Az önértékelésben résztvevő munkatársakat az intézményi minőségirányítási rendszer működtetésébe bevonjuk, felkészítést követően folyamatosan gyűjtjük az információkat és az adatokat. Az első önértékelési ciklus eredményeképpen meghatározhatók az intézményi működés **erősségei és fejlesztendő területei**.

Az oktatói testület megismeri az eredményeket és dönt a következő önértékelési ciklus fejlesztési céljairól. A fejlesztés megvalósítására projektjelleggel Fejlesztési Csoport (FCS) alakul és cselekvési tervet dolgoz ki, melyet az intézményvezető a fenntartónak megküld.

Minden önértékelési ciklus vizsgálja a cselekvési tervek megvalósítását, újabb erősségeket és fejlesztendő területeket tár fel, így a minőségirányítási rendszer mellett elkötelezett intézmény **folytonosan tudja biztosítani a minőségi működés fejlesztését**.

## 4. A minőségirányítási rendszer működtetésének szervezeti keretei, intézményi feltételei

Az intézményi minőségirányítás működtetése a Szakképzési Centrum által meghatározott keretek alapján a Szakképzés 4.0 stratégián, az EQAVET Keretrendszeren és önértékelésünkön alapszik. Működtetéséért az igazgató a felelős.

A minőségirányítási rendszer tartalma:

- minőségpolitika: küldetésünk, jövőképünk, stratégiai céljaink és minőségcéljaink, a minőségirányítás szervezeti kereteinek meghatározása, szabályozása, az intézményi folyamatmodellek rögzítése és a folyamatok szabályozási ütemterve,
- az önértékelési folyamat szabályozását,
- az intézményi szakképzési indikátorrendszer és a mérőeszközök (kötelező és helyi, saját intézményre szabott) meghatározása,
- és az oktatói értékelési rendszer (módszerek, eszközök, indikátorok, eljárás rend) meghatározása.

Minőségirányítási rendszerünk a PDCA/SDCA-ciklus logikájára épül, kiterjed a folyamatokon túl a teljes intézményi működésre. Az önértékelés keretében a vizsgálatok eredményei alapján értékeljük erősségeinket és fejlesztendő területeinket.

Az intézmény minőségirányítási rendszerének leírását

- az igazgató készíti elő,
- az oktatói testület véleményt nyilvánít,
- a fenntartó hagyja jóvá.

A minőségirányítási rendszer működtetésével kapcsolatos feladatokat a **minőségirányítási csoport (MICS)** irányítja, melynek létszáma 3 fő. A csoport létrehozásánál figyelembe vettük az intézmény teljes szervezeti lefedését és az intézményvezetés képviselőjét is a csoportban. A **MICS tagjai:** igazgató, igazgatóhelyettesek és 2 fő minőségirányítási továbbképzésen részt vett oktató. A MICS vezetője az oktatói testület által választott oktató.

#### **A minőségirányítási csoport feladatai:**

- az önértékelés feladatainak szervezése, lebonyolítása,
- az önértékelés során a vezetés és a munkatársak folyamatos tájékoztatása,
- a partneri igény- és elégedettségmérések lebonyolítása,
- az önértékelés eredménye alapján javaslat elkészítése a fejlesztendő területekre.
- A jogszabályi előírásoknak megfelelő időközönként intézményi önértékelést folytat, értékeli az eredményeket és biztosítja a minőség folyamatos fejlesztésének kereteit.

A minőségfejlesztési munkában minden intézményi munkatársnak van feladata. Az oktatók **minőségirányítási feladatai:**

- részvétel az önértékelésben, adatok gyűjtése, szolgáltatása, értékelése,
- partneri mérésekben való közreműködés,
- részvétel a döntésekben, a célok meghatározásában, a folyamatszabályozásokat végző csoportokban,
- részvétel a fejlesztéseket kidolgozó fejlesztő csoportokban (FCS), a fejlesztések megvalósításában.

Az önértékelés során meghatározott erősségek és fejlesztendő területek alapján kell fejlesztési célokat kitűzni és az intézményi fejlesztéseket elindítani. Ez a munka általában már nem a MICS, hanem a **fejlesztő csoport (FCS)** feladata. A fejlesztő csoport tagjait az intézményvezető kéri fel a fejlesztendő terület ismeretében a releváns kompetenciákkal rendelkező munkatársak köréből. Indokolt esetben külső szakértő is bevonható ebbe a munkába.

Az FCS

- elemzi a fejlesztendő területet, okkeresést, kiegészítő vizsgálatokat végezhet,
- szükség esetén kijelöli a fejlesztési célt (mérhető indikátorral),
- valamint **cselekvési tervet** készít.

A 12/2020 (II. 7.) Korm. rendelet 50.§ szerint az önértékelés és a külső értékelés alapján készített cselekvési tervet az oktatói testület fogadja el, és a fenntartó hagyja jóvá.

A minőségirányítási rendszer felülvizsgálatára legalább két évente, az intézményi önértékelés elvégzése után kerül sor.

#### **4.1. A minőségirányítási rendszer személyi és szervezeti hatálya**

Az intézmény minőségirányítási rendszere vonatkozik **minden**, az iskolával (munka- vagy megbízási) **jogviszonyban álló oktatóra és technikai alkalmazottra**.

Felöleli az intézmény **működésének tervezését, megvalósítását**, és kiterjed az **értékelés és felülvizsgálat, az eredmények visszacsatolásának folyamataira**. Célunk a szakmai munka minél magasabb színvonalú ellátása, ezért ennek eredményességét folyamatosan mérjük. A folyamatokat az eredmények és az indikátorok tükrében tökéletesítjük. Felelősséget vállalunk mind vezetői, mind munkavállalói szinten a minőségirányítási rendszer működtetéséért és folyamatos fejlesztéséért. A rendszer működését és a minőségcélok teljesülését rendszeresen értékeljük és szükség esetén fejlesztési célokat fogalmazunk meg, melynek végrehajtását cselekvési tervben rögzítjük. Figyelembe vesszük a tanulók, munkatársak, partnerek oktatással kapcsolatos igényeit és a fejlesztési tevékenység keretében beépítjük ezeket a minőségbiztosítás megvalósításába, hogy működésünk összhangban legyen a partneri igényekkel és a hatályos jogszabályi és szakmai előírásokkal.

#### **4.2. Elfogadás, felülvizsgálat, módosítás**

Az intézmény minőségirányítási rendszerét az iskola igazgatója készíti el. Jelen minőségirányítási rendszer 2022. szeptember 1-től lép hatályba, és visszavonásig érvényes. Szabályozások módosulása esetén a minőségirányítási rendszer felülvizsgálata szükséges, az igazgató felelős a felülvizsgálat elvégzéséért. A feladatot a MICS végzi el, melynek során a minőségirányítási rendszer szükséges módosítását előkészíti. A módosított minőségirányítási rendszer leírást az iskolaigazgató a fenntartó részére a szabályozás változásától számított 7 napon belül megküldi.

A fenntartói jóváhagyást követően a minőségirányítási rendszer leírását tartalmazó dokumentum az iskola honlapján és az iskola titkárságán hozzáférhető.

Az első önértékelési ciklust 2022. szept. 1-től indítjuk, a kétéves szakaszban az intézményi folyamatok szabályozását 2023. aug. 31-ig elkészítjük, és felkészülünk az intézményi önértékelés végrehajtására. Meghatároztuk, mely folyamatokat és működést vizsgálunk rendszeresen, rögzítettük, milyen módon és gyakorisággal kerül erre sor. Meghatároztuk a mérőszámokat.

Az önértékelésben résztvevő munkatársakat az intézményi minőségirányítási rendszer működtetésébe bevonjuk, felkészítést követően folyamatosan gyűjtjük az információkat és az adatokat. Az első önértékelési ciklus eredményeképpen meghatározhatók az intézményi működés **erősségei és fejlesztendő területei**.

Az oktatói testület megismeri az eredményeket és dönt a következő önértékelési ciklus fejlesztési céljairól. A fejlesztés megvalósítására projektjelleggel Fejlesztési Csoport (FCS) alakul és cselekvési tervet dolgoz ki, melyet az intézményvezető a fenntartónak megküld.

Minden önértékelési ciklus vizsgálja a cselekvési tervek megvalósítását, újabb erősségeket és fejlesztendő területeket tár fel, így a minőségirányítási rendszer mellett elkötelezett intézmény **folytonosan tudja biztosítani a minőségi működés fejlesztését.**

A minőségirányítási munkához az **infrastrukturális feltételeket, a megfelelő eszközöket, anyagokat, a digitális eszközrendszert** az intézmény biztosítja.

#### Személyi feltételek és azok finanszírozása:

A minőségirányítási tevékenység finanszírozásáról az intézményi sajátosságok és lehetőségek figyelembevételével az intézmény vezetőjének javaslata alapján a szakképzési centrum dönt.

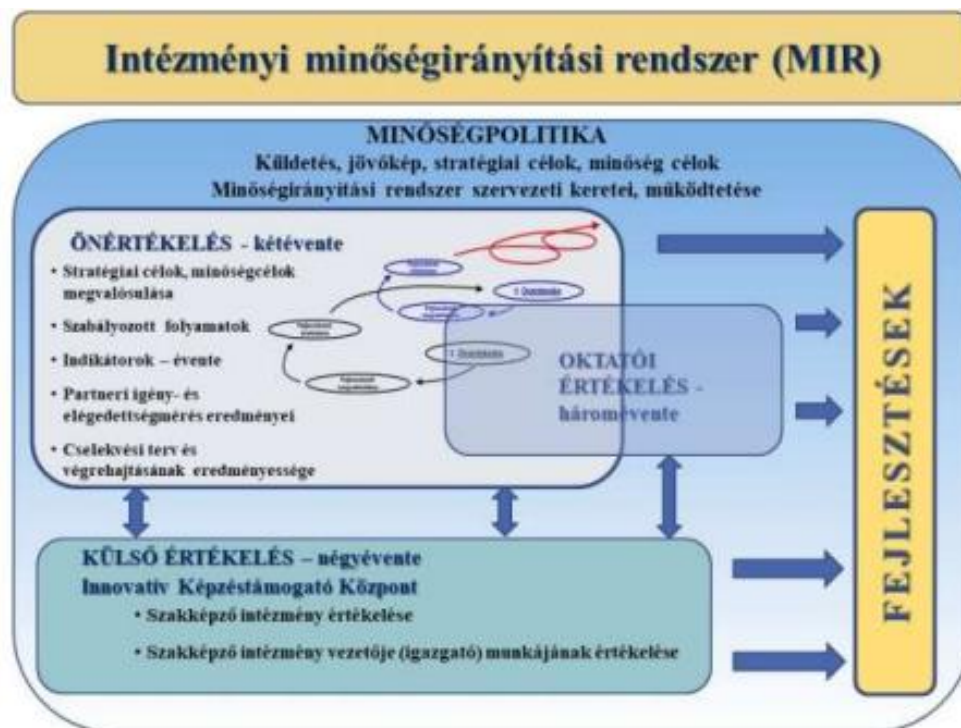

## 5. Az oktatók értékelési rendszere

### 5.1. Az értékelési rendszer jogszabályi és elméleti háttere, szerepe és célja

#### Jogszabályi háttér

- Szakképzés 4.0 – A szakképzés és felnőttképzés megújításának középtávú szakmapolitikai stratégiája, a szakképzési rendszer válasza a negyedik ipari forradalom kihívásaira 1168/2019. (III. 28.) Korm. határozat,
- 2019. évi LXXX. törvény a szakképzésről (a továbbiakban: Szkt.),
- A szakképzésről szóló törvény végrehajtásáról szóló 12/2020. (II. 7.) Korm. rendelet (a továbbiakban: Szkr.),

- 2012. évi I. törvény a munka törvénykönyvéről (a továbbiakban: Mt.).

### **Az értékelési rendszer elméleti háttere**

Az Szkt. 50. §-a értelmében az oktatót az igazgató háromévente értékeli a szakképzésért felelős miniszter által javasolt és a szakképző intézményre az alapján kialakított módszertan szerint.

A főigazgató határozza meg a szakképzési centrum és a szakképző intézmény minőségirányítási feladatait, ennek keretében az oktatói értékeléssel kapcsolatos konkrét feladatokat.

Az Szkr. 48. §-a értelmében a szakképző intézmény a minőségpolitika keretében a módszertani javaslat alapján elkészíti az oktatók értékelési rendszerét.

Az oktatók értékelési rendszere keretében az igazgató a további intézményi vezetők és – döntése alapján – külső szakértő bevonásával háromévente

a) értékeli az oktató munkáját, erősségeket és fejlesztendő területeket határoz meg, jóváhagyja az oktató által az értékelés megállapításaihoz kapcsolódóan készített cselekvési tervet,

b) vizsgálja az Európai Szakképzési Minőségbiztosítási Referencia Keretrendszer alapján kidolgozott elvárásrendszer teljesülését, ennek keretében az oktató

- szakmai felkészültségét,
- a szakképzés-releváns korszerű módszertan alkalmazását,
- pedagógiai tervezését,
- pedagógiai értékelését,
- együttműködését más oktatókkal, a szülőkkel és a duális partnerekkel,
- személyiségfejlesztő, csoportvezetői, tanulás támogató tevékenységét,
- innovációs tevékenységét és szakmai elkötelezettségét.

Az oktató értékelésének elkészítéséhez személyazonosításra alkalmatlan módon kérdőíves felmérést kell végezni az a tanulók és bevonásával. A felmérésben való részvétel önkéntes.

Az oktatói értékeléshez a részletes módszertani leírás, az alkalmazott partneri mérőeszközök, és a KRÉTA rendszerben gyűjtött indikátorok nyújtanak segítséget.

Az oktatók teljesítményértékelésében az egyes értékelési területek nem azonos súllyal szerepelnek. A súlysorzók egységes alapelvek mentén kerülnek meghatározásra.

Az értékelési feladatokat az intézmény vezetője végzi, támaszkodva a gyűjtött adatokra, és vezetőtársai értékelő munkájára. Az igazgató esetén az értékelést a főigazgató végzi. Az oktatók teljesítménye és annak objektív, differenciált értékelése vezetői felelősség. Az oktatói értékelés

szempontjai az EQAVET (Európai Szakképzési Minőségbiztosítási Referencia Keretrendszer, [www.eqavet.nive.hu](http://www.eqavet.nive.hu)) alapján készültek.

Emellett az értékelés szempontrendszere egy munkakör-értékelési rendszert is tartalmaz. Az értékelési folyamat során a munkakör szervezeti értéke a munkaköri profilok alapján – az összehasonlíthatóság céljából pontozásos rendszerrel – határozható meg.

### **Az oktatói és intézményi vezetői értékelés szerepe a MIR-ben**

Az értékelési szempontsor része az oktatói értékelési rendszernek, az oktatói értékelési rendszer pedig része az intézményi minőségirányítási rendszernek. Az intézményi minőségirányítási rendszer alapján az oktatói és igazgatóhelyettesi szintű intézményi vezetői értékelés intézményi hatáskör, a vezető feladata.

Az intézményvezető a háromévenkénti értékelés eredményére támaszkodik az oktatók bérmegállapításánál, egyéb differenciált juttatások, kedvezmények megadásánál, új feladatokkal történő megbízásnál. Ezekben a kérdésekben az igazgató javaslatára a főigazgató dönt a kancellár egyetértésével.

Az oktatói értékelés része az önértékelésnek és a külső értékelésnek, mert ezek keretében vizsgálni kell az oktatói és intézményi vezetői értékelési rendszer intézményi működtetését, és abban a vezetői feladatokat.

Az önértékelés, a külső értékelés és az oktatói és intézményi vezetői értékelés célja a folyamatos fejlesztés, az önértékelésen alapuló minőségfejlesztés.

### **5.2. Az oktatói értékelés módszertana, eszközei**

Az értékelés során használt módszerek: dokumentumelemzés, megfigyelés, kérdőív. A dokumentumelemzés és a megfigyelés szempontjainak, illetve a kérdőívek kérdéssorainak célja, hogy az értékelési területenként megadott szempontok vizsgálatához elegendő információt szolgáltatassanak.

#### **Dokumentumelemzés**

Dokumentumok: oklevelek, bizonyítványok, tanúsítványok, szakmai önéletrajz, az intézményi jövőkép és stratégia alapján meghatározott munkaköri értékek, tanulói eredmények (KRÉTA adatok), KRÉTA adminisztrációs és munkaköri adminisztrációhoz köthető adatok, központi mérések, vizsgaeredmények, versenyeredmények, munkatervek és beszámolók, digitális tananyagok, tanmenetek, óratervek, tanulói produktumok (füzetek, dolgozatok, projektmunkák).

A dokumentumelemzés célja, hogy az igazgató részére objektív adatokat szolgáltatasson, illetve az igazgató meggyőződjék arról, hogy az oktató munkáját előre tervezetten, a tantervi szabályozó dokumentumok, a képzési és kimeneti követelmények előírásainak, az intézmény

sajátosságainak, szakmai programjában az országos, regionális helyi szakmapolitikai célokkal és az intézmény vezetősége által kijelölt és meghatározott célok és feladatokkal összhangban megfogalmazottaknak, a tanulócsoporthoz jellemzőségeinek összehangolásával tudatosan végzi. A Szakmai Program vizsgálata az alábbi területek megítélése szempontjából fontos:

- Szakmai felkészültség.
- A szakképzés-releváns korszerű módszertan alkalmazása.
- Pedagógiai tervezés.
- Pedagógiai értékelés.
- Együttműködés más oktatókkal, a szülőkkel és a duális partnerekkel.
- Személyiségfejlesztő, csoportvezetői, tanulás támogató tevékenység.
- Innovációs tevékenység és szakmai elkötelezettség.

A **dokumentumok** és javasolt vizsgálati szempontjaik a következők:

- KRÉTA napló
  - Pedagógiai eredményesség.
  - A pedagógiai folyamathoz illeszkedve diagnosztikus, fejlesztő és összegző értékelést alkalmaz. A visszajelzései rendszerezettek, egyértelműek, tárgyilagosak, fejlesztő hatásúak.
  - Ellenőrzéseinek, méréseinek, értékeléseinek eredményeit rendszeresen szakszerűen elemzi, felhasználja a tanulók fejlesztési céljainak és feladatainak kijelölésében.
  - A duális képzőhely értékelési gyakorlatával összhangban alakítja ki értékelési gyakorlatát.
- Munkaterv és beszámoló
  - Pedagógiai eredményesség.
  - Részt vesz az intézmény belső tananyagfejlesztési tevékenységében.
  - Részt vesz az intézményi dokumentumok elkészítésében, a saját dokumentumaiban nyomon követhető az összhang az intézményi célokkal.
  - Együttműködik az egy osztályban tanító oktatókkal, a tantárgyköziség megvalósításában és a tanulók személyiségfejlesztése érdekében.
  - Részt vesz tudásmegosztásban.
  - Együttműködik a szülőkkel és a pedagógiai munkát segítő szakemberekkel.
  - Aktív pályaorientációs tevékenységet végez.
  - Pedagógiai munkájában épít a szociális tanulásban rejlő lehetőségekre.
  - Támogatja a tanulók önálló gondolkodását.
  - Külső-belső szakmai kapcsolatrendszerrel rendelkezik.
  - Szakmai céljaihoz illeszkedve tudatosan tervezi szakmai munkáját, oktatói karrierjét.
- A tanmenet és az éves tervezés egyéb dokumentumai, amennyiben relevánsak (óratervek, egyéni fejlesztési tervek, digitális tananyagok, projektervek)

- Szakirányában biztos, megalapozott, korszerű szakmai tudással rendelkezik.
- A korszerű ismereteket beépíti a tanulás-tanítás folyamatába.
- Gyakorlatorientált, tevékenységközpontú, tanulási eredmény alapú módszereket alkalmaz.
- Digitális eszközöket, módszereket alkalmaz.
- A tanulók, tanulócsoporthoz egyéni szükségletéhez illeszkedő módszereket és munkaformákat alkalmaz (pl. differenciált oktatás).
- A szakképzési tartalomhoz illeszkedő, megfelelő munkaformákat alkalmaz.
- Részt vesz az intézményi dokumentumok elkészítésében, a saját dokumentumaiban nyomon követhető az összhang az intézményi célokkal.
- Tervezésében figyelembe veszi a tanulói igényeket és adottságokat, beépíti a digitális oktatás módszereit és eszközeit.
- Tervező tevékenységében szerepet kap a tanulók motiválása, motivációjuk fejlesztése, épít a tanulók aktív részvételére.
- Tervezésében épít a tanulók előzetes tudására, valamint a duális képzőhelyen szerzett ismeretekre, tapasztalatokra.
- Pedagógiai munkájában épít a szociális tanulásban rejlő lehetőségekre.
- Támogatja a tanulók önálló gondolkodását, a tanulási-tanítási folyamat részévé teszi a tanulók ötleteit, önálló kezdeményezéseit.

## **Megfigyelés**

Az értékelés egyik legfontosabb módszere az egységes szempontok szerint végzett óra/foglalkozáslátogatás. A kapott információk összegzése adhat képet arról:

- hogyan valósítja meg tanítási óráján az oktató az intézmény nevelési-oktatási feladatait,
- Szakmai tudása és az oktatói munkakörrel és feladatokkal összefüggő kompetenciái megjelennek a tevékenysége során,
- követi-e a szakmai programban és saját tervezési dokumentumaiban megfogalmazott elveket,
- figyelembe veszi-e a tanulócsoporthoz adottságait, a tanulók személyiségfejlesztését, és
- mindezek összhangban állnak-e az oktató tervezőmunkájával.

A tanórák, foglalkozások látogatása ad információt arról is, hogy megvalósul-e a tanórán a tanulók tevékenységének tudatos szervezése, a tanulói önállóság támogatása, megfelelő-e a motiválás, a tanulás korszerű értelmezése, a korszerű pedagógiai technológiák alkalmazása, a folyamatos ellenőrzés és értékelés. A látogatáson tapasztaltak nemcsak a szakmai tervezést és annak megvalósulását mutatják meg, hanem a tanulói magatartás és reakció kiszámíthatatlansága miatt az oktató spontán reagálását, etikus viselkedését, szakmai

professzionizmusát is.

A látogatást követő értékelő megbeszélés további értékelési szempontokra (pl. az oktató tervező tevékenysége, szociális tanulásban rejlő lehetőségek kihasználása, tanulói ötletek felhasználása, szakmai együttműködés és innováció) is térjen ki.

- Óra-/foglalkozáslátogatás és az azt követő értékelő megbeszélés szempontjai
  - Szakirányában biztos, megalapozott, korszerű szakmai tudással rendelkezik.
  - A korszerű ismereteket beépíti a tanulás-tanítás folyamatába.
  - Gyakorlatorientált, tevékenységközpontú, tanulási eredmény alapú módszereket alkalmaz.
  - Digitális eszközöket, módszereket alkalmaz.
  - A tanulók, tanulócsoportok egyéni szükségletéhez illeszkedő módszereket és munkaformákat alkalmaz (pl. differenciált oktatás).
  - A szakképzési tartalomhoz illeszkedő, megfelelő munkaformákat alkalmaz.
  - Részt vesz az intézmény belső tananyagfejlesztési tevékenységében.
  - Részt vesz az intézményi dokumentumok elkészítésében, a saját dokumentumaiban nyomon követhető az összhang az intézményi célokkal.
  - Tervezésében figyelembe veszi a tanulói igényeket és adottságokat, beépíti a digitális oktatás módszereit és eszközeit.
  - Tervező tevékenységében szerepet kap a tanulók motiválása, motivációjuk fejlesztése, épít a tanulók aktív részvételére.
  - Tervezésében épít a tanulók előzetes tudására, valamint a duális képzőhelyen szerzett ismeretekre, tapasztalatokra.
  - A pedagógiai folyamathoz illeszkedve diagnosztikus, fejlesztő és összegző értékelést alkalmaz. A visszajelzései rendszeresek, egyértelműek, tárgyilagosak, fejlesztő hatásúak.
  - A pedagógiai célokhoz, a szakmai programhoz és a képzési és kimeneti követelményekhez (KKK) illeszkedő értékelést alkalmaz.
  - Az oktatási folyamat elején ismerteti az elvárásokat a szülőkkel, tanulókkal.
  - Ellenőrzéseinek méréseinek, értékeléseinek eredményeit rendszeresen szakszerűen elemzi, felhasználja a tanulók fejlesztési céljainak és feladatainak kijelölésében.
  - Pedagógiai munkájában épít a szociális tanulásban rejlő lehetőségekre.
  - Támogatja a tanulók önálló gondolkodását, a tanulási-tanítási folyamat részévé teszi a tanulók ötleteit, önálló kezdeményezéseit, ezzel támogatva a munkavállalói és a vállalkozói kompetenciáik fejlesztését.

## **Kérdőív**

Az értékelés oktatóra vonatkozó kérdőíves felmérései és javasolt vizsgálati szempontjaik a következők:

- **tanulói vélemény**
  - Tervezésében figyelembe veszi a tanulói igényeket és adottságokat, beépíti a digitális oktatás módszereit és eszközeit.
  - Tervező tevékenységében szerepet kap a tanulók motiválása, motivációjuk fejlesztése, épít a tanulók aktív részvételére.
  - Tervezésében épít a tanulók előzetes tudására, valamint a duális képzőhelyen szerzett ismeretekre, tapasztalatokra.
  - A pedagógiai folyamathoz illeszkedve diagnosztikus, fejlesztő és összegző értékelést alkalmaz. A visszajelzései rendszeresek, egyértelműek, tárgyilagosak, fejlesztő hatásúak.
  - A pedagógiai célokhoz, a szakmai programhoz és a képzési és kimeneti követelményekhez (KKK) illeszkedő értékelést alkalmaz.
  - Az oktatási folyamat elején ismerteti az elvárásokat a szülőkkel, tanulókkal.
  - A duális képzőhely értékelési gyakorlatával összhangban alakítja értékelési gyakorlatát.
  
- ***munkaerő-piaci, duális partneri visszajelzés\****
  - Szakirányában biztos, megalapozott korszerű szakmai tudással rendelkezik.
  - A korszerű ismereteket beépíti a tanulás-tanítás folyamatába.
  - Tervezésében épít a tanulók előzetes tudására, valamint a duális képzőhelyen szerzett ismeretekre, tapasztalatokra.
  - A duális képzőhely értékelési gyakorlatával összhangban alakítja ki értékelési gyakorlatát.
  - Együttműködik a duális képzőhelyekkel.
  
- ***szülői vélemény\****
  - Együttműködik a szülőkkel és a pedagógiai munkát segítő szakemberekkel.
  - Az oktatási folyamat elején ismerteti az elvárásokat szülőkkel, tanulókkal.

*(\*Opcionális. A megalapozott döntéshez a kérdőíves felmérés mellett/helyett a visszajelzés egyéb formái is felhasználhatók. Például szülői értekezletek, partneri találkozók, megbeszélések során kapott visszajelzések.)*

### **5.3. Az oktatói értékelés területei, szempontok**

Az oktatói értékelési rendszer a szakképző intézmény minden oktatói munkakörére alkalmazandó (közismereti és szakmai oktatók, pszichológus, könyvtáros oktató, fejlesztő pedagógus, gyógypedagógus, kollégiumi oktató).

A munkaviszonyban álló oktatókat, illetve munkakörüket minden értékelési területre

vonatkozóan értékelni kell. Az újonnan belépő oktatók vagy tartósan távol lévő kolléga esetében csak a munkakör értékelhető, a szakmai kompetenciáik nem, így az ő esetükben az 1-3 értékelési területet kell csak figyelembe venni, számukra az értékelés munkabérré vonatkozó alkalmazása csak a munkakör értékelés alapján fog megvalósulni.

Az oktató megismerheti értékelésének eredményét és egyeztethet arról a szakképző intézmény vezetőjével.

Az értékelési rendszer tíz értékelési területből áll (lásd az értékelési táblázatot):

- az 1-3. értékelési terület az adott munkakör értékelésére vonatkozik.
- a 4-10. értékelési terület a munkakört betöltő oktató szakmai kompetenciáinak teljesítményértékelése.

Az értékelési szempontok az értékelési terület lebontását jelentik, amelyek az összes területtel és azon belül a szempontokkal együtt a teljes oktatói tevékenységet lefedik. Az értékelés során nem kell az egyes szempontként értékelni, hanem a szempontok figyelembevételével az egész értékelési területre kell 1-6 ponttal értékelni az oktató teljesítményét, kompetenciáit. Nem minden oktatói munkakörben releváns minden szempont, ezektől a szempontoktól eltekintve a teljes értékelési területet kell pontozni. A magyarázat segíti az adott értékelési szempont szakképző intézményi értelmezését.

A munkakör értékelésére vonatkozó értékelési területek:

Értékelési terület	Értékelési szempont	Magyarázat
<b>1. Képzettség szakképzettség</b>	Szakirányú végzettség	A tanított szakmának, tantárgynak megfelelő szakirányú végzettség
	Pedagógiai végzettség	Tanári, szakoktatói végzettség
	Szakirányú továbbképzés	Szakmai és pedagógiai továbbképzések
	Nyelvismeret	Igazolt nyelvismeret
	Megállapítás: 6: az "5" értékelésen túl további szakirányú diploma, szakvizsga, továbbképzések (akkreditált vagy vállalati környezetben töltött vagy egyéb jogszabályban nevesített), szakképzésben hasznosítható nyelvismeret (az intézmény számára hasznos további kompetenciák) 5: szakirányú + pedagógiai végzettség (diploma, szakvizsga) 4: jogszabályban előírt szakirányú végzettség, pedagógiai végzettség nélkül 3: szakirányú szakmai végzettség + felsőfokú végzettség 2: középfokú szakirányú végzettség (érettségi) + mestervizsga 1: középfokú szakirányú végzettség	
<b>2. Szakmai tapasztalat</b>	Pedagógusként eltöltött idő	Szakmai gyakorlati (oktatói) tapasztalat
	Releváns munkaerő-piaci tapasztalat	Szakirányú munkaerő-piaci tapasztalata

	Nemzetközi szakirányú tapasztalat	Szakirányú gyakorlati vagy munkaerő-piaci tapasztalat külföldön
<b>3. Munkaerő-piaci érték</b>	Szervezetten belüli hatása az intézményi eredményességre	Az intézményen belül az intézmény eredményességére gyakorolt közvetlen hatása (pl. szakmai - érettségi vizsgatárgy sikeres oktatója, hátrányos helyzetűek sikeres támogatása, eredményes tehetséggondozás, stb.)
	Stratégiai szakterület	Keresett, magas munkaerő-piaci értékű szakma képviselője (pl. nehezen betölthető munkakör (mérnök-tanár), minimális létszámú felsőfokú végzett (matematika, természettudományos tantárgy), stb. )

A szakmai értékelés az oktatói munka alábbi területeire terjed ki:

<b>Értékelési terület</b>	<b>Értékelési szempont</b>	<b>Magyarázat</b>
<b>4. Szakmai felkészültség</b>	Pedagógiai eredményesség	Szakmai területén mérhetően, bizonyíthatóan eredményes oktató. A tanulók teljesítményében mérhető a pedagógiai tevékenység hozzáadott értéke.
	Szakirányában biztos, megalapozott, korszerű szakmai tudással rendelkezik.	Biztos szakmai tudás jellemzi, képes és kész megújulni, tudása korszerű és naprakész. Szakmai-pedagógiai céljai elérése érdekében képezi önmagát.
	A korszerű ismereteket beépíti a tanulás-tanítás folyamatába.	Figyelemmel kíséri és beépíti a tanulási-tanítási folyamatba a szakmai területének változó tartalmát, az új ismereteket, a duális partnerek elvárásait, az általuk alkalmazott eszközöket, technológiát, modern módszertant alkalmaz.
<b>Értékelési terület</b>	<b>Értékelési szempont</b>	<b>Magyarázat</b>

<b>5. A szakképzés-releváns korszerű módszertan alkalmazása</b>	Gyakorlatorientált, tevékenységközpontú, tanulási eredmény alapú módszereket alkalmaz.	Tanulási-tanítási tevékenysége során alkalmazza az olyan korszerű módszereket, mint a kooperatív módszertan, a digitális tanulás, az önálló tanulás, a projekt módszer. Fejleszti a "soft skill" -eket: problémamegoldás, kreativitás, együttműködés stb. A tanulási eredmény eléréséhez tudatosan választja meg az eredményes módszereket.
	Digitális eszközöket, módszereket alkalmaz.	A tanulási-tanítási folyamatban rendszeresen alkalmazza a digitális eszközöket, azokat tudatosan, a pedagógiai folyamat céljainak megfelelően, rutinszerűen alkalmazza.
	A tanulók, tanulócsoportok egyéni szükségletéhez illeszkedő módszereket és munkaformákat alkalmaz (pl. differenciált oktatás).	A módszereket a tanulók és a tanuló csoportok igényeinek, előzetes tudásának megfelelően választja ki, differenciált oktatást alkalmaz.
	A szakképzési tartalomhoz illeszkedő, megfelelő munkaformákat alkalmaz.	A pedagógiai folyamathoz választja a munkaformákat. A szakképzés elvárásainak megfelelően alkalmazza a frontális, csoportos és egyéni munkaformákat.

<b>Értékelési terület</b>	<b>Értékelési szempont</b>	<b>Magyarázat</b>
<b>6. Pedagógiai tervezés</b>	Részt vesz az intézmény belső tananyagfejlesztési tevékenységében.	Tananyagot készít, amely tükrözi a szakmai korszerűséget (tartalom, módszer, digitalizáció).
	Részt vesz az intézményi dokumentumok elkészítésében, a saját dokumentumaiban nyomon követhető az összhang az intézményi célokkal.	Az intézményi tervek elkészítésében részt vesz; pedagógiai tervei összhangban vannak a szakképzés ágazati és intézményi céljaival.
	Tervezésében figyelembe veszi a tanulói igényeket és adottságokat, beépíti a korszerű módszereket, munkaformákat, a projektoktatást, a digitális oktatás módszereit és eszközeit.	Pedagógiai tervei tanuló és csoport fókuszúak, differenciáltan tervezi meg a pedagógiai folyamatokat; terveiben a korszerű (a generációra jellemző) digitális oktatás hangsúlyosan jelen van.

	Tervező tevékenységében szerepet kap a tanulók motiválása, motivációjuk fejlesztése, épít a tanulók aktív részvételére.	Tudatosan tervezi meg a tanulók motivációjának fejlesztését, a feladatok kijelölésével, változatos, figyelmet igénylő munkaszervezéssel. Tervezett módszerei, munkaformái a tanulói aktivitást, a gyakorlatorientált képzést támogatják.
	Tervezésében épít a tanulók előzetes tudására, valamint aduális képzőhelyen szerzett ismeretekre, tapasztalatokra.	Terveiben figyelembe veszi a tanulók szakmáját, épít az ezzel kapcsolatos előzetes tudásukra és a duális képzőhelyen megszerzett tudásukra és tapasztalataikra.

Értékelési terület	Értékelési szempont	Magyarázat
<b>7. Pedagógiai értékelés</b>	A pedagógiai folyamathoz illeszkedve diagnosztikus, fejlesztő és összegző értékelést alkalmaz. A visszajelzései rendszeresek, egyértelműek, tárgyilagosak, fejlesztő hatásúak.	Ismeri, és pedagógiailag tudatosan alkalmazza az értékelési módszereket.
	A pedagógiai célokhoz, a szakmai programhoz és a KKK-hoz illeszkedő értékelést alkalmaz.	Értékelési rendszere koherens, a követelmények alapján meghatározott.
	Az oktatási folyamat elején ismerteti az elvárásokat a szülőkkel, tanulókkal.	A tanulók és a szülők számára ismert az értékelési szempontrendszer.
	A duális képzőhely értékelési gyakorlatával összhangban alakítja ki értékelési gyakorlatát.	Értékelési rendszerét összehangolja a duális képzőhely értékelési rendszerével.
	Ellenőrzéseinek méréseinek, értékeléseinek eredményeit rendszeresen szakszerűen elemzi, felhasználja a tanulók fejlesztési céljainak és feladatainak kijelölésében.	Az értékelés eredményeinek elemzésével visszacsatol a pedagógiai folyamatra (tartalom, módszer, munkaforma), annak fejlesztéséhez használja fel.

Értékelési terület	Értékelési szempont	Magyarázat
<b>8. Együttműködés más oktatókkal, a szülőkkel és a duális partnerekkel</b>	Együttműködik az egy osztályban tanító oktatókkal a tantárgyköziség megvalósításában és a tanulók személyiségfejlesztése érdekében.	Kiemelten fontos a szakmai oktatók, illetve a közismereti és a szakmai oktatók együttműködése.

Részt vesz tudásmegosztásban.	Tudását megosztja és nyitott a szakmai együttműködésre, támogatja, segíti kollégáinak a munkáját.
Együttműködik a szülőkkel és a pedagógiai munkát segítő szakemberekkel.	A szülőkkel való kapcsolat fenntartására törekszik, ehhez használja a digitális eszközöket is (KRÉTA, stb.). A tanulók érdekében együttműködik a segítő munkatársakkal és szervezetekkel (pszichológus, iskolaorvos, védőnő, gyógypedagógus, szociális munkás, gyámügyi szakemberek stb.).
Aktív pályaaorientációs tevékenységet végez.	Feladatkörének megfelelően bekapcsolódik a pályaaorientációs munkába (rendezvények, társszervezetekkel, általános iskolákkal, gazdálkodó szervezetekkel való kapcsolattartás).
Együttműködik a duális képzőhelyekkel.	Részt vesz a duális partnerekkel folytatott kommunikációban, kapcsolatot tart velük.

Értékelési terület	Értékelési szempont	Magyarázat
<b>9. Személyiségfejlesztő, csoportvezetői, tanulás támogató tevékenység</b>	Pedagógiai munkájában épít a szociális tanulásban rejlő lehetőségekre.	A foglalkozásokon és az azon túli intézményi pedagógiai munkájában segíti a közösségépítést, a tanulók együttműködését, közös programokat, kirándulásokat szervez.
	Támogatja a tanulók önálló gondolkodását, a tanulási-tanítási folyamat részévé teszi a tanulók ötleteit, önálló kezdeményezéseit, ezzel támogatva a munkavállalói és a vállalkozói kompetenciáik fejlesztését.	Épít a tanulói kreativitásra, jól kezeli a tanulói sokszínűségét, támogatja az egyéni ötleteket, kezdeményezéseket. Fejleszti a munkaerőpiac által igényelt kompetenciákat: önállóság, kreativitás, problémamegoldás, csapatmunka, felelősségvállalás, érzelmi intelligencia, rugalmasság stb.

Értékelési terület	Értékelési szempont	Magyarázat
--------------------	---------------------	------------

<b>10. Innovációs tevékenység és szakmai elkötelezettség</b>	Aktívan részt vesz projektekből, intézményi fejlesztésekben, innovációkban.	Szervező, fejlesztő, oktató tevékenységet végez a projektekből és a fejlesztésekben. Például: pályázatok megvalósítása, korszerű szakmai tartalmak, módszertan és a digitális oktatás alkalmazása, innovatív ötletek kidolgozása. Az iskolai élet aktív tagja, nyitott az újra, aktívan részt vállal az intézmény eredményességében, a külső megítélésének alakításában.
	Külső-belső szakmai kapcsolatrendszerrel rendelkezik.	Szakmai kapcsolatai támogatják, segítik és ösztönzik a pedagógiai munkájának fejlesztését. Elhivatottság jellemzi iskolai munkáját.
	Szakmai céljaihoz illeszkedve tudatosan tervezi szakmai munkáját, oktatói karrierjét.	Szakmai munkáját reálisan értékeli, tisztában van értékeivel, nyitott annak fejlesztésére.

A „Szempontok adatforrásai” oszlopban értékelési szempontként megtalálhatók azok az információs források, amelyek az alapját jelentik az oktatók vezetői általi értékelésének:

<b>Szempontok adatforrásai A *-gal jelölt dokumentumok opcionálisak</b>	<b>Értékelési szempont</b>
oklevelek, bizonyítványok, tanúsítványok	Szakirányú végzettség
	Pedagógiai végzettség
	Szakirányú továbbképzés
	Nyelvismeret
az intézményi jövőkép és stratégia alapján meghatározott munkaköri értékek	Szervezetben belüli hatása az intézményi eredményességre
	Stratégiai szakterület

<b>Szempontok adatforrásai A *-gal jelölt dokumentumok opcionálisak</b>	<b>Értékelési szempont</b>
tanulói eredmények (KRÉTA adatok)	Pedagógiai eredményesség.
	A pedagógiai folyamathoz illeszkedve diagnosztikus, fejlesztő és összegző értékelést alkalmaz. A visszajelzési rendszerek, egyértelműek, tárgyilagosak, fejlesztő hatásúak.

	Ellenőrzéseinek méréseinek, értékeléseinek eredményeit rendszeresen szakszerűen elemzi, felhasználja a tanulók fejlesztési céljainak és feladatainak kijelölésében.
	A duális képzőhely értékelési gyakorlatával összhangban alakítja ki értékelési gyakorlatát.
központi mérések	Pedagógiai eredményesség.
	Ellenőrzéseinek méréseinek, értékeléseinek eredményeit rendszeresen szakszerűen elemzi, felhasználja a tanulók fejlesztési céljainak és feladatainak kijelölésében.
vizsgaeredmények	Pedagógiai eredményesség.
	Ellenőrzéseinek méréseinek, értékeléseinek eredményeit rendszeresen szakszerűen elemzi, felhasználja a tanulók fejlesztési céljainak és feladatainak kijelölésében.
	A duális képzőhely értékelési gyakorlatával összhangban alakítja ki értékelési gyakorlatát.
versenyeredmények	Pedagógiai eredményesség.
munkatervék és beszámolók	Pedagógiai eredményesség.
	Részt vesz az intézmény belső tananyagfejlesztési tevékenységében.
	Részt vesz az intézményi dokumentumok elkészítésében, a saját dokumentumaiban nyomon követhető az összhang az intézményi célokkal.
	Együttműködik az egy osztályban tanító oktatókkal, a tantárgyköziség megvalósításában és a tanulók személyiségfejlesztése érdekében.
	Részt vesz tudásmegosztásban.
	Együttműködik a szülőkkel és a pedagógiai munkát segítő szakemberekkel.
	Aktív pályaaorientációs tevékenységet végez.
	Pedagógiai munkájában épít a szociális tanulásban rejlő lehetőségekre.
	Támogatja a tanulók önálló gondolkodását, a tanulási-tanítási folyamat részévé teszi a tanulók ötleteit, önálló kezdeményezéseit, ezzel támogatva a munkavállalói és a vállalkozói kompetenciáik fejlesztését.
	Aktívan részt vesz projektekből, intézményi fejlesztésekben, innovációkban.
	Külső-belső szakmai kapcsolatrendszerrel rendelkezik.
	Szakmai céljaihoz illeszkedve tudatosan tervezi szakmai munkáját, oktatói karrierjét.
digitális tananyagok	Részt vesz az intézmény belső tananyagfejlesztési tevékenységében.

Szempontok adatforrásai A *-gal jelölt dokumentumok opcionálisak	Értékelési szempont
tanmenetek	Szakirányában biztos, megalapozott, korszerű szakmai tudással rendelkezik.

A korszerű ismereteket beépíti a tanulás-tanítás folyamatába.
Gyakorlatorientált, tevékenységközpontú, tanulási eredmény alapú módszereket alkalmaz.
Digitális eszközöket, módszereket alkalmaz.
A tanulók, tanulócsoportok egyéni szükségletéhez illeszkedő módszereket és munkaformákat alkalmaz (pl. differenciált oktatás).
A szakképzési tartalomhoz illeszkedő, megfelelő munkaformákat alkalmaz.
Részt vesz az intézményi dokumentumok elkészítésében, a saját dokumentumaiban nyomon követhető az összhang az intézményi célokkal.
Tervezésében figyelembe veszi a tanulói igényeket és adottságokat, beépíti a digitális oktatás módszereit és eszközeit.
Tervező tevékenységében szerepet kap a tanulók motiválása, motivációjuk fejlesztése, épít a tanulók aktív részvételére.
Tervezésében épít a tanulók előzetes tudására, valamint a duális képzőhelyen szerzett ismeretekre, tapasztalatokra.
Pedagógiai munkájában épít a szociális tanulásban rejlő lehetőségekre.
Támogatja a tanulók önálló gondolkodását, a tanulási-tanítási folyamat részévé teszi a tanulók ötleteit, önálló kezdeményezéseit, ezzel támogatva a munkavállalói és a vállalkozói kompetenciáik fejlesztését.

<b>Szempontok adatforrásai</b> A *-gal jelölt dokumentumok opcionálisak	<b>Értékelési szempont</b>
	A korszerű ismereteket beépíti a tanulás-tanítás folyamatába.
	Gyakorlatorientált, tevékenységközpontú, tanulási eredmény alapú módszereket alkalmaz.
	Digitális eszközöket, módszereket alkalmaz.
	A tanulók, tanulócsoportok egyéni szükségletéhez illeszkedő módszereket és munkaformákat alkalmaz (pl. differenciált oktatás).
	A szakképzési tartalomhoz illeszkedő, megfelelő munkaformákat alkalmaz.
	Részt vesz az intézményi dokumentumok elkészítésében, a saját dokumentumaiban nyomon követhető az összhang az intézményi célokkal.
	Tervezésében figyelembe veszi a tanulói igényeket és adottságokat, beépíti a digitális oktatás módszereit és eszközeit.
	Tervező tevékenységében szerepet kap a tanulók motiválása, motivációjuk fejlesztése, épít a tanulók aktív részvételére.
	Tervezésében épít a tanulók előzetes tudására, valamint a duális képzőhelyen szerzett ismeretekre, tapasztalatokra.

	A pedagógiai folyamathoz illeszkedve diagnosztikus, fejlesztő és összegző értékelést alkalmaz. A visszajelzései rendszerek, egyértelműek, tárgyilagosak, fejlesztő hatásúak.
	Az oktatási folyamat elején ismerteti az elvárásokat a szülőkkel, tanulókkal.
óralátogatás	Szakirányában biztos, megalapozott, korszerű szakmai tudással rendelkezik.
	A korszerű ismereteket beépíti a tanulás-tanítás folyamatába.
	Gyakorlatorientált, tevékenységközpontú, tanulási eredmény alapú módszereket alkalmaz.
	Digitális eszközöket, módszereket alkalmaz.
	A tanulók, tanulócsoporthoz egyéni szükségletéhez illeszkedő módszereket és munkaformákat alkalmaz (pl. differenciált oktatás).
	A szakképzési tartalomhoz illeszkedő, megfelelő munkaformákat alkalmaz.
	Részt vesz az intézmény belső tananyagfejlesztési tevékenységében.
	Részt vesz az intézményi dokumentumok elkészítésében, a saját dokumentumaiban nyomon követhető az összhang az intézményi célokkal.
	Tervezésében figyelembe veszi a tanulói igényeket és adottságokat, beépíti a digitális oktatás módszereit és eszközeit.
	Tervező tevékenységében szerepet kap a tanulók motiválása, motivációjuk fejlesztése, épít a tanulók aktív részvételére.
	Tervezésében épít a tanulók előzetes tudására, valamint a duális képzőhelyen szerzett ismeretekre, tapasztalatokra.

Szempontok adatforrásai A *-gal jelölt dokumentumok opcionálisak	Értékelési szempont
	A pedagógiai folyamathoz illeszkedve diagnosztikus, fejlesztő és összegző értékelést alkalmaz. A visszajelzései rendszerek, egyértelműek, tárgyilagosak, fejlesztő hatásúak.
	A pedagógiai célokhoz, a szakmai programhoz és a KKK-hoz illeszkedő értékelést alkalmaz.
	Az oktatási folyamat elején ismerteti az elvárásokat a szülőkkel, tanulókkal.
	Ellenőrzéseinek méréseinek, értékeléseinek eredményeit rendszeresen szakszerűen elemzi, felhasználja a tanulók fejlesztési céljainak és feladatainak kijelölésében.
	Pedagógiai munkájában épít a szociális tanulásban rejlő lehetőségekre.
	Támogatja a tanulók önálló gondolkodását, a tanulási-tanítási folyamat részévé teszi a tanulók ötleteit, önálló kezdeményezéseit, ezzel támogatva a munkavállalói és a vállalkozói kompetenciáik fejlesztését.
tanulói vélemény	Tervezésében figyelembe veszi a tanulói igényeket és adottságokat, beépíti a digitális oktatás módszereit és eszközeit.

	Tervező tevékenységében szerepet kap a tanulók motiválása, motivációjuk fejlesztése, épít a tanulók aktív részvételére.
	Tervezésében épít a tanulók előzetes tudására, valamint a duális képzőhelyen szerzett ismeretekre, tapasztalatokra.
	A pedagógiai folyamathoz illeszkedve diagnosztikus, fejlesztő és összegző értékelést alkalmaz. A visszajelzései rendszerek, egyértelműek, tárgyilagosak, fejlesztő hatásúak.
	A pedagógiai célokhoz, a szakmai programhoz és a KKK-hoz illeszkedő értékelést alkalmaz.
	Az oktatási folyamat elején ismerteti az elvárásokat a szülőkkel, tanulókkal.
	A duális képzőhely értékelési gyakorlatával összhangban alakítja ki értékelési gyakorlatát.
munkaerő-piaci, duális partneri visszajelzés*	Szakirányában biztos, megalapozott, korszerű szakmai tudással rendelkezik.
	A korszerű ismereteket beépíti a tanulás-tanítás folyamatába.
	Tervezésében épít a tanulók előzetes tudására, valamint a duális képzőhelyen szerzett ismeretekre, tapasztalatokra.
	A duális képzőhely értékelési gyakorlatával összhangban alakítja ki értékelési gyakorlatát.
	Együttműködik a duális képzőhelyekkel.
szülői vélemény*	Együttműködik a szülőkkel és a pedagógiai munkát segítő szakemberekkel.
	Az oktatási folyamat elején ismerteti az elvárásokat a szülőkkel, tanulókkal.

## 5.4. Az oktatói értékelés folyamata

Az oktató megismerheti értékelésének eredményét és egyeztethet arról a szakképző intézmény vezetőjével.

Az oktatók értékelésére háromévente kerül sor, az első értékelési időszak 2023. augusztus 31-én ér véget.

### 5.4.1. Oktatói értékelés előkészítése

#### Szakképzési centrum intézményvezetői szintű tájékoztatása, közös értelmezés

A Szakképzési Centrum az intézményeiben végzett oktatói értékelés szempontjainak értelmezését, az eljárásrendet, az értékelés folyamatába bevont vezetők szintjét, a belső határidőket összehangolja, külön meghatározza az igazgatók értékelésére vonatkozó eljárásrendet, ütemezést.

Felelős: *Szakképzési centrum vezetője*

#### Szakképző intézményi tájékoztatás, közös értelmezés

Az intézmény igazgatója meghatározza, hogy

- melyik vezető milyen oktatói körre kiterjedően értékeli,
- az oktatói értékelő táblázat részletes, közös, intézmény-specifikus értelmezését,
- az intézményi jövőkép és stratégia alapján a munkakör munkaerő-piaci értékét az alábbi értékelési szempont szerint:
  - az intézmény eredményességére gyakorolt közvetlen hatás.

Az igazgató továbbá meghatározza,

- milyen adatokat vesznek figyelembe az egyes szempontoknál annak érdekében, hogy a bevont vezetők indokolni tudják javaslatukat,
- és az értékelés ütemezését.

Az igazgató háromévente értékeli az oktató munkáját. Új alkalmazott esetén célszerű az oktató munkájának gyakoribb értékelése. A megvalósítás ütemezését az éves munkaterv tartalmazza.

Az oktatói értékelést az igazgató, igazgatóhelyettesek a munkaközösség-vezetők bevonásával végzik. A MIR csoport koordinálja a folyamatot. Az igazgató értékeli az igazgatóhelyettesek munkáját, az igazgató a helyettesekkel együtt értékeli a munkaközösség-vezetők munkáját.

Felelős: *Szakképző intézmény igazgatója*

#### **5.4.2. Oktatói értékelés végrehajtása**

##### **Évente végzendő adatgyűjtés**

A rendszeres adatgyűjtés segíti a megalapozott értékelés elvégzését. A KRÉTA napló alapján évente gyűjthető adatok:

- az oktató által tanított tantárgyak száma,
- az oktató által tanított tanulók száma,
- a helyettesítések száma a tanévben,
- ellátott egyéb feladatok,
- az oktató által adott osztályzatok (jegyek) száma, eloszlása,
- az oktató által adott osztályzatok (jegyek) átlagai osztályonként, tantárgyanként,
- az oktató által használt értékelési módszerek,
- ,
- az oktató tanóráin a tanulók fegyelmezettsége, viselkedése, szorgalma,
- az elektronikus naplóvezetés pontossága és aktualitása.

Célszerű az oktató által használt tervezési dokumentumok (tanmenetek, ) gyűjtése.

A munkaközösségi vagy munkacsoportok által készített, illetve az intézményi munkatervék és beszámolók alapján gyűjthetők a következő információk:

- Az oktató számára kijelölt feladatok elvégzése
  - központi mérések eredménye,
  - vizsgaeredmények,
  - versenyeredmények,
  - vizsgálónöki, vizsgafelügyelői tevékenység,
  - belső tananyagfejlesztés,
  - belső tudásmegosztás,
  - szakmai rendezvényeken való részvétel,
  - közösségépítés,
  - rendezvények szervezése,
  - pályázatok, fejlesztések végrehajtása,
  - kapcsolattartás,
  - részvétel szakmai szervezetek munkájában.

Célszerű az ellenőrzési terv alapján megvalósult óralátogatások óraterveinek (amennyiben készült ilyen dokumentum), a látogatást követő értékelő megbeszélésről készült feljegyzéseknek a gyűjtése. Fontos feladat, hogy az óratervek elkészítésének és a megbeszélésnek a szempontjai az oktatók által ismertek legyenek.

A kérdőíves felmérés ütemezését a munkatervben el kell készíteni. A tanulói vélemény, szülői vélemény (amennyiben releváns) és a munkaerő-piaci, duális partneri visszajelzés (amennyiben releváns) gyűjtését úgy kell megtervezni, hogy az értékelés időpontjában rendelkezésre álljanak a kérdőív alapján mérhető adatok.

A minőségirányítási csoport (MICS) végzi az értékelés során az adatgyűjtés és a kérdőívvezés szervezési feladatait. A MICS tagjai irányítják, koordinálják a fenti feladatokat, melyek megvalósításában további munkatársak bevonása szükséges.

Felelős: *Szakképző intézmény igazgatója*

### **Az oktató értékelése**

Az ütemterv és az értékelési munkamegosztás alapján a vezetők elkészítik egyéni javaslataikat.

Meghatározott vezetői körben az intézmény oktatóinak közös értékelése megtörténik. Ezen a vezetők vesznek részt (igazgató, igazgatóhelyettesek, munkaközösségvezetők).

A vezetők elkészítik az egyeztetéshez az oktatói értékelőlapot, meghatározzák az erősségeket, fejlesztendő területeket. A vezetők konszenzussal döntenek az értékelésről, vita esetén az igazgató dönt.

Felelős: *Szakképző intézmény igazgatója*

## Egyeztetés az oktatói értékelés eredményéről az érintett oktatókkal

Az előzetes ütemtervben meghatározottak szerint az oktatók megismerik (a nem súlyozott, 1-6-ig pontszámú) értékelésüket, arról egyeztetnek vezetőikkel. Az oktatói munka értékelése során rögzítésre kerülnek az erősségek és a fejlesztendő területek. Az oktató véleményt fűzhet az értékeléshez (megjegyzés). Meg kell határozni, hogy mely vezető mely oktatókkal egyeztet. Biztosítani kell, hogy szükség esetén az igazgatóval is egyeztethessen az oktató. Az igazgató az értékelés ismertetését, megbeszélését maga is elvégezheti.

Felelős: *Szakképző intézmény igazgatója*

## Az oktatói értékelés felhasználása

Az értékelő megbeszélést követően az oktató cselekvési tervet készít, amelyet az értékelést végző vezetővel egyeztet. A cselekvési tervet az igazgató hagyja jóvá. A cselekvési terv végrehajtásának végső határideje a következő értékelés.

Az értékelés során keletkezett dokumentumokat az iratkezelési szabályoknak megfelelően iktatni, irattározni kell.

Felelős: *Szakképző intézmény igazgatója*

Munkabér fejlesztés esetén a bér megállapításának alapja az oktatók teljesítményértékelése. Az egyes értékelési területek a centrumon belül egységes alapelvek mentén kerülnek meghatározásra.

Felelős: *A kancellár és a főigazgató*

## Az oktatói értékelés folyamatszabályozásának áttekintő táblázata:

<b>Folyamat neve</b>	Oktatói értékelés
<b>Folyamat célja</b>	A MIR rendszer szerinti oktatói értékelés működtetése
<b>Elvárt eredmény</b>	Az oktatók értékelésének egységes eljárásrend és módszertan szerinti megvalósítása
<b>Folyamatgazda</b>	Igazgató
<b>Bevezetés időpontja</b>	2022. szept. 1.

Tevékenység	Felelős	Közre-működő	Határidő az oktatói értékelés tanévében	Bemenő (felhasznált) dokumentum	Keletkező dokumentum
Szakképzési centrum intézményvezetői szintű	Centrum főigazgató	Igazgatók	szeptember vége	Centrum szintű minőségirányítási leírás	Értékelésre vonatkozó eljárásrend, ütemezés

tájékoztatása, közös értelmezés					
Tantestület tájékoztatása	Igazgató	MICS	szeptember vége	MIR leírás	ppt, elektronikusan megküldött dokumentum a MIR rendszerében meghatározott oktatói értékelés eljárásrendjéről, módszereiről, továbbá az alkalmazott kérdőívek
Oktatói értékelés ütemtervének elkészítése	Igazgató	MICS	október közepe	órarendek	Ütemterv táblázat
Oktatói értékelésben résztevők felkészítése	Igazgató	MICS, igazgató- helyettesek, munka- közösség- vezetők	október közepe	MIR leírás, Oktatási segédanyag a MIR rendszerében meghatározott módszerek és kérdőívek alapján	jelenléti ív
Oktatói értékelés ütemezett végrehajtása, elemzése	Igazgató	MICS, igazgató- helyettesek, munkaközössé g-vezetők	október közepe - április közepe	MIR segédanyag az oktatók értékeléséhez	Értékelés dokumentumai és eredménye (értékelőlap, erősségek, fejlesztendő területek)
Külső és belső partnerek megkérdezése, értékelése	Igazgató	MICS és oktatói értékelést támogató csoport	márc. elej. – apr. közepe	MIR oktatói értékelés kérdőívek	MIR kérdőívek kiértékelése
Ütemterv az oktatói értékelés eredményének egyeztetéséről az oktatókkal	Igazgató	igazgató- helyettesek	április vége.	Az értékelt oktatók névsora, értékelési anyaga	Ütemterv és beosztás
Egyeztetés az oktatói értékelés eredményéről az érintett oktatókkal	Igazgató	igazgató- helyettesek	április vége – május közepe	Véglegesített értékelőlap, erősségek, fejlesztendő területek leírása	értékelés átvételi igazolása
Cselekvési terv kidolgozása a fejlesztendő területre	Igazgató	Oktató és értékelést végző vezető	június eleje	Értékelőlap és értékelő megbeszélés dokumentumai	Cselekvési terv
Cselekvési terv jóváhagyása	Igazgató	Oktató	június vége	Cselekvési terv	A következő oktatói értékelésig megvalósítandó

					oktatói cselekvési terv intézményi nyilvántartásba vett példánya
--	--	--	--	--	--

## 5.5. Az intézményi vezetők értékelése

Az intézményi vezetőkre vonatkozó szempontrendszert az **5. sz. melléletek** tartalmazzák. Az igazgatóhelyettesi szintű intézményi vezetők értékelését az igazgató végzi, döntése alapján külső szakértő bevonásával. Szakképzési centrum esetén az intézményi vezetők értékelésénél a centrum vezetését be kell vonni. Az igazgatók értékelését a főigazgató (a szakképzési centrum további vezetőinek részvételével) végzi, döntése alapján külső szakértő bevonásával.

A munkakör értékelésének szempontjai megegyeznek az oktatói értékelés szempontjaival, azzal a különbséggel, hogy a szakmai tapasztalatnál figyelembe kell venni a vezetői tapasztalatot, illetve a vezetői munkaerő-piaci tapasztalatot, illetve a munkaerő-piaci értéknél fontos szempont a vezetői szerep. Igazgató értékelése esetén figyelembe kell venni (amennyiben aktuális változat rendelkezésre áll) az előző külső értékelés, intézményi és intézményvezetői önértékelés és a kérdőíves felmérések eredményeit.

A vezetői kompetenciák értékelési területei a következők:

Értékelési terület	Értékelési szempont	Magyarázat
<b>4. Szakmai felkészültség</b>	Vezetői tudása biztos, megalapozott, korszerű. Szakmai- pedagógiai céljai elérése érdekében képezi önmagát.	Biztos szakmai tudás, önképzés jellemzi, képes és kész is megújulni, tudása korszerű és naprakész. Szakmai és vezetői ismereteit fejleszti. Vezetőként határozottan képviseli az intézmény pedagógiai céljait, értékeit, a kollégáknak irányt mutat és támogatást ad.
	A korszerű ismeretek beépítését segíti és támogatja a tanulás-tanítás folyamatába.	Figyelemmel kíséri és információt biztosít a munkatársaknak, támogatja a szakmai területnek megfelelő változó tartalmak és a duális partneri elvárások beépítését a tanulási-tanítási folyamatba.
	Szakmai céljaihoz illeszkedve tudatosan tervezi szakmai munkáját, oktatói és vezetői karrierjét.	Szakmai munkáját reálisan értékeli, tisztában van értékeivel, nyitott annak fejlesztésére. Biztos szakmai tudás jellemzi a korszerű pedagógia és a helyzetfüggő vezetés területén. Szakmai és vezetői tudását jól alkalmazza a gyakorlatban.

Értékelési terület	Értékelési szempont	Magyarázat
--------------------	---------------------	------------

<b>5. Pedagógiai folyamatok irányítása</b>	<p>Irányítja és részt vállal a célok meghatározásában (európai, országos, ágazati, regionális célokkal összhangban meghatározott intézményi szakképzési célrendszer).</p> <p>Részt vesz a minőségirányítási rendszer, az önértékelés és az oktatói értékelés rendszerének kialakításában, működtetésében.</p>	<p>Vezetői munkájában érvényesül a folyamatos minőségfejlesztés logikája (PDCA logika). Ismeri, és a tervezési dokumentumok tartalmazzák ezeket a célokat, amelyek alapján a fejlesztéseket megtervezi.</p>
	<p>Biztosítja, támogatja a korszerű szakmai tartalmak, a módszertan és a digitális oktatás alkalmazását. Irányítja az oktatók pedagógiai tervező munkáját.</p>	<p>A gyakorlatban a megvalósítás során támogatja a célok elérését, a célok és a kialakított intézményi gyakorlat egymással koherens. Vezetőként elkötelezett a korszerű pedagógiai gyakorlat megvalósításában. Támogatja a korszerű módszerek alkalmazását, mérési eredményekre támaszkodva fejleszti az intézmény módszertani kultúráját.</p>
	<p>Vezetői munkájával ösztönzi és támogatja a szociális tanulásban rejlő lehetőségeket, az oktatók közösségépítő, személyiségfejlesztő tevékenységét.</p>	<p>Vezetői munkájában segíti a közösségépítést, a tanulók együttműködését. Elvárja az oktatók személyiségfejlesztő, egyénre szabott pedagógiai munkáját.</p>
	<p>Irányítja a szakmai és közismereti oktatók együttműködését, értékelési rendszerük összehangolását. Elősegíti az együttműködést a szakmai oktatók és a duális képzőhely között, a szakmai tartalom, a korszerű módszertan és az összehangolt értékelési rendszer területén.</p>	<p>A közismereti és szakmai képzés együttműködését biztosítja a megfelelő szervezeti keretek működtetésével, szakmai támogatást nyújt a duális partnerekkel való képzési együttműködéshez.</p>
	<p>Irányítja a korszerű tanulói mérések alkalmazását. Méri és értékeli a tanulási folyamat eredményességét.</p> <p>A korai jelzőrendszer eredményeit felhasználja a szakmai- pedagógiai munka fejlesztéséhez.</p>	<p>A tanulói mérési rendszer kialakítását és alkalmazását irányítja. Szisztematikusan méri és értékeli a célok teljesülését, és az azokban meghatározott feladatok eredményességét. Felhasználja a külső mérés eredményeit és az intézményi mérési feladatokat támogatja.</p>
	<p>A külső, belső mérési eredmények és a tanulói eredmények (vizsgák, értékelések, partneri visszajelzések) alapján fejleszti a pedagógiai folyamatokat.</p>	<p>A mérési eredmények alapján rendszeresen felülvizsgálja a célokat, a működési folyamatokat, és ez alapján pedagógiai fejlesztéseket valósít meg.</p>

Értékelési terület	Értékelési szempont	Magyarázat
<b>6. Változások kezelése</b>	A jövőkép, a célok megfogalmazása és a feladatok tanévekre bontása során figyelembe veszi az intézmény külső és belső környezetét, a folyamatban lévő és várható munkaerő-piaci változásokat.	Kialakítja és működteti az - intézmény jövőbeni lehetőségeit, irányait befolyásoló, meghatározó - információk, adatok gyűjtésének és elemzésének, feldolgozásának rendszerét.
	Képes a változtatás folyamatát hatékonyan megtervezni, végrehajtani és értékelni, amelynek során felhasználja a minőségirányítási rendszer működtetésének eredményeit. Alkalmazza a tanulószervezetté válás elvét és gyakorlatát.  A vezető ösztönzi, engedi, és szívesen befogadja a tanítás-tanulás eredményesebbé tételére irányuló kezdeményezéseket, innovációkat, fejlesztéseket. Támogatja a belső tudásmegosztást.	Részt vesz a szakképzést érintő helyi igények elemzésének folyamatában. Folyamatosan informálja kollégáit és az intézmény partnereit a megjelenő változásokról, lehetőséget biztosít számukra az önálló információszerzésre (konferenciák, előadások, egyéb források), és reagál a feltárt igényekre.
	Folyamatosan nyomon követi és értékeli a célok megvalósulását, a mérési rendszer eredményeit, az elemzéseket bemutatja partnereinek. Rendszeresen meghatározza az intézmény erősségeit és gyengeségeit, fejlesztendő területeit, ehhez felhasználja a belső és külső intézményértékelés eredményeit.	Az értékelések méréseken, konkrét elemzéseken alapulnak, amelybe bevonja munkatársait, partnereit. A mérés eredményeit felhasználja az intézmény szakmai munkájának értékelésére és a fejlesztések megalapozására.
	A mérési eredmények alapján terveit felülvizsgálja, korrigálja a célokat, fejleszti az intézmény pedagógiai, szakmai munkáját.	Az éves, féléves értékelések eredményei nyomon követhetők a fejlesztési tervekben, a következő időszak terveiben, azok koherensen illeszkednek egymáshoz.

Értékelési terület	Értékelési szempont	Magyarázat
<b>7. Vezetői kommunikáció</b>	Alkalmazott kommunikációs csatornák	Átgondolt, szervezett kommunikációs rendszert működtet, tájékoztatást, értekezletet tart, elektronikus csatornákat használ.
	Információs szolgáltatás, tájékoztatás.	Oktatók, szülők, tanulók tájékoztatását tervezi és koordinálja, amely rendszeresen, szabályozottan működik. Részt vesz a naprakész kommunikációs megjelenés (honlap, sajtó) biztosításában, egyéb tájékoztatási formák működtetésében.
	Vezetői együttműködés, lojalitás.	Átlátható, rendszerszintű vezetői feladatmegosztás működik. Hiteles és etikus magatartást tanúsít. (Kommunikációja, magatartása a pedagógus etika normáinak megfelel.)
	Az intézmény képviselője a belső és a külső partnerek tekintetében.	Vezetői munkájával kapcsolatban számít munkatársai véleményére, rendszeres és szervezett kapcsolatot tart az intézményi közösségekkel. Külső kapcsolatait az intézmény érdekében végzett nyitott, konstruktív kapcsolatrendszer jellemzi.

Értékelési terület	Értékelési szempont	Magyarázat
<b>8. Oktatói munka ellenőrzése, értékelése, fejlesztések támogatása</b>	Átlátható ellenőrzési rendszert működtet, azonosítja az erősségeket, a fejlesztendő területeket, támogatja a fejlesztéseket.	Differenciáló értékelési rendszert működtetnek az intézményben, az elvárások és az értékelések átláthatóak és koherensek. Az oktatói értékelés kiemelt célja a fejlesztés, amelyhez vezetői támogatást ad.
	Irányítja és delegálja az ellenőrzési, értékelési feladatokat.	A munkatársak ellenőrzése, értékelése rendszeres, amelybe bevonja vezetőtársait. Az értékelések adatokon alapulnak, a visszajelzések korrektek, tárgyyszerűek.
	Támogatja az oktatói értékelésen alapuló egyéni cselekvési terveket.	Tisztában van munkatársai erősségeivel, bevonja és támogatja őket az intézményi fejlesztések és az egyéni fejlődési (karrier) lehetőség kihasználásában.

Értékelési terület	Értékelési szempont	Magyarázat
<b>9. Kapcsolatrendszer működtetése</b>	Szerepet vállal az intézményi kapcsolatrendszer fejlesztésében. Vezetőként szervezi, támogatja a belső tudásmegosztást.	Támogatja a team munkát, hatékonyan működtet iskolai oktatói közösségeket, számít a munkájukra. Vezetőként támogatja és elvárja az oktatói együttműködést, ő maga is része az iskolai közösségnek.
	Együttműködik a partnerekkel (tanulók, szülők, fenntartó, társszervezetek, duális képzési partnerek, munkaerőpiac).	Ismeri az intézmény partneri körét, részt vesz a partnerek képviselőivel és a partnereket képviselő szervezetekkel (pl. kamara, gyakorlati képzést folytató duális partnerek, munkaerő- piaci szervezetek, végzettséget alkalmazó munkaadók) való kapcsolattartásban. Vezetőként kiemelten kezeli a duális képzési partnerekkel való együttműködést.
	A pozitív kép kialakításával és a folyamatos kapcsolattartással célja a helyi munkaerőpiac igényeinek kielégítése.	Az intézmény munkájába bevonja partnereit mind a tervezés, a megvalósítás, az értékelés és a fejlesztések indítása területén. Aktívan és kezdeményezően vesz részt az intézmény imázsának alakításában, a pályaaorientációs tevékenységben.

Értékelési terület	Értékelési szempont	Magyarázat
<b>10. Innováció, iskola menedzselése</b>	Aktívan részt vesz az intézményi fejlesztésekben, projektekben.	Vezetői munkájában kreatív és kezdeményező, az intézmény céljaihoz illeszkedően irányítja a fejlesztő tevékenységeket.
	Biztosítja az intézmény működéséhez szükséges humán - és infrastrukturális erőforrásokat.  Elkötelezettséget mutat az intézmény tervszerű digitális fejlesztése iránt, szervezi a digitális innováció folyamatát.	Részvételével az erőforrások elemzése az intézményi céloknak megfelelően történik. Az erőforrások értékelésének eredményeit a képzési kínálat, a képzési tartalmak, a hatékony idő- és erőforrás felhasználás érdekében használják fel.
	Biztonságos intézményi környezetet biztosít.  Biztosítja a biztonságos adatkezelés és adattovábbítás rendjét, a közérdekű adatok nyilvánosságát.	Hatáskörének megfelelően megszervezi az intézmény, mint létesítmény és a használt eszközök biztonságos működtetését (pl. tanműhelyek, sportlétesítmények eszközei, IKT eszközök, taneszközök). Figyelembe veszi a környezettudatosság alapelvét, törekszik a fenntarthatósági követelmények betartására.
	Hatékony gazdálkodás.	A gazdálkodás területén képviseli a környezettudatos, takarékos megoldásokat. Hatékonyan használja fel az intézményi erőforrásokat a célok elérése érdekében. Törekszik a gazdaságos működtetésre, kihasználja az intézmény bevételi lehetőségeit.

## **Az oktatói és intézményvezetői értékeléssel kapcsolatos mellékletek:**

### *3.sz. mellékletek*

- Az oktatói értékelési rendszer szempontrendszere, súlyszorzói
- Az oktatói értékelésre vonatkozó módszertani eszközök, sablonok
- Az oktatói értékelés során alkalmazandó partneri mérőeszközök

### *5.sz. mellékletek*

- Az intézmény vezetői értékelésének szempontrendszere, súlyszorzói
- Az intézményvezetői önértékelés partneri mérőeszközei
- Az intézményvezetői önértékelés munkasablonjai

### III. Az intézmény mérési rendszere (indikátorok, partneri mérések)

#### 1. Intézményi indikátorrendszer

Sor-szám	Kötelezően mérendő intézményi szakképzési indikátorok (mutatók) megnevezése	A szakképzési indikátor részletezettsége	Adatgyűjtés felelőse	Adatgyűjtés ideje	Adat-elemzés felelőse	Adat-elemzés ideje	Adatforrás
1.	Tanulólétszám	intézménytípusonként, ágazatonként, szakmánként kollégium	általános igazgató-helyettes	minden tanévben október 1.	általános igazgató-helyettes	minden tanévben október 30.	Kréta
2.	A szakképző intézmény 9. évfolyamára jelentkezők és felvettek száma és aránya	intézménytípusonként, ágazatonként (esetleg szakképző iskolába szakmánként) kollégium	általános igazgató-helyettes	minden tanévben június 30.	általános igazgató-helyettes	minden tanévben július 15.	KIFIR
3.	A szakképző intézményben egy oktatóra jutó tanulói jogviszonyú szakképző intézményi tanulók száma	feladatellátási helyenként számított oktatólétszám alapján intézménytípusonként kollégium	általános igazgató-helyettes	minden tanévben október 1.	általános igazgató-helyettes	minden tanévben október 30.	Kréta
4.	A szakképző intézményben szakképzési munkaszerződéssel rendelkezők aránya az intézmény szakirányú oktatásában résztvevő tanulók összlétszámához viszonyítva	intézménytípusonként, ágazatonként, szakmánként	ig.helyettes (gyakorlati oktatásért felelős)	minden tanévben október 1.	szakmai igazgató-helyettes	minden tanévben október 30.	Kréta
5.	A szakmai oktatásban felnőttképzési jogviszonnyal résztvevők aránya az intézmény teljes tanulói létszámához viszonyítva.	intézménytípusonként, ágazatonként, szakmánként	szakmai igazgató-helyettes	minden tanévben október 1.	szakmai igazgató-helyettes	minden tanévben október 30.	Kréta
6.	Országos kompetenciamérés eredményei	országos	általános igazgató-helyettes	minden tanévben október 1.	általános igazgató-helyettes	minden tanévben október 30.	Kréta
7.	NSZFH mérések eredményei	országos	általános igazgató-helyettes	minden tanévben június 15.	általános igazgató-helyettes	minden tanévben augusztus 31.	Kréta
8.	Szakmai, közismereti,	országos, regionális, megyei és települési szinten	szakmai igazgató-helyettes	minden tanévben június 15.	szakmai igazgató-helyettes	minden tanévben június 30.	Kréta

	kulturális és sporteredmények						
9.	Elhelyezkedési mutató	intézménytípusonként, ágazatonként, szakmánként	ig.helyettes (gyakorlati oktatásért felelős)	minden tanévben október 1.	szakmai igazgató-helyettes	minden tanévben október 30.	Kréta
10.	A végzett tanulók és a munkaadók elégedettsége a megszerzett képességekkel/kompetenciákkal	intézménytípusonként, ágazatonként, szakmánként	ig.helyettes (gyakorlati oktatásért felelős)	minden tanévben július 31.	szakmai igazgató-helyettes	minden tanévben augusztus 31.	intézményi drive
11.	Vizsgaeredmények	érettségi vizsga, ágazati alapvizsga, szakmai vizsga	általános igazgató-helyettes, szakmai igazgató-helyettes	minden tanévben július 31.	szakmai igazgató-helyettes	minden tanévben augusztus 31.	Kréta
12.	Sikeres szakmai vizsgát tett tanulók aránya, az összes, adott vizsgaidőszakban vizsgázók számához viszonyítva	összesen, szakmánként	szakmai igazgató-helyettes	minden tanévben október 1.	szakmai igazgató-helyettes	minden tanévben október 30.	Kréta
13.	Intézményi elismerések	intézményi, intézményi csoport szinten	ig.helyettes (gyakorlati oktatásért felelős)	minden tanévben június 15.	ig.helyettes (gyakorlati oktatásért felelős)	minden tanévben június 30.	intézményi drive
14.	Szakmai bemutatók, konferenciák, szakmai rendezvények		ig.helyettes (gyakorlati oktatásért felelős)	minden tanévben június 15.	szakmai igazgató-helyettes	minden tanévben június 30.	intézményi drive
15.	Intézményi lemorzsolódási mutató		általános igazgató-helyettes	minden tanévben október 1.	általános igazgató-helyettes	minden tanévben október 30.	Kréta
16.	Elégedettségmérés eredményei	szülő, oktató, tanuló, duális képzőhely, munkaerőpiac	ig.helyettes (gyakorlati oktatásért felelős)	minden tanévben június 15.	szakmai igazgató-helyettes	minden tanévben június 30.	intézményi drive
17.	Intézményi nevelési mutatók	fegyelmi esetek, igazolatlan mulasztások száma, dicséretetek	szakmai igazgató-helyettes	minden tanévben október 1.	általános igazgató-helyettes	minden tanévben október 30.	Kréta
18.	Hátrányos helyzetű tanulók aránya a teljes tanulói létszámhoz viszonyítva		általános igazgató-helyettes	minden tanévben október 1.	általános igazgató-helyettes	minden tanévben október 30.	Kréta
19.	Sajátos nevelési igényű tanulók aránya a teljes tanulói létszámhoz viszonyítva		általános igazgató-helyettes	minden tanévben október 1.	általános igazgató-helyettes	minden tanévben október 30.	Kréta
22.	Szakmai továbbképzésen részt vevő oktatók aránya és a továbbképzésbe fektetett összeg		szakmai igazgató-helyettes	minden tanévben június 15.	szakmai igazgató-helyettes	minden tanévben június 30.	centrum drive, OTR

23.	Szakértői, szaktanácsadói, vizsgáztatói tevékenységet folytató oktatók aránya a teljes oktatói testület létszámához viszonyítva		szakmai igazgató-helyettes	minden tanévben október 1.	szakmai igazgató-helyettes	minden tanévben október 31.	Kréta
24.	A szakképző intézmény nyertes pályázatainak száma és az elnyert összegek		ig.helyettes (gyakorlati oktatásért felelős)	minden tanévben június 30.	ig.helyettes (gyakorlati oktatásért felelős)	minden tanévben augusztus 31.	intézményi drive
25	A végzős tanulók komplex (írásbeli és szóbeli komplex) nyelvvizsgálóinak, vagy nyelvvizsgálóval egyenértékű érettségi vizsgájának száma	nyelvenként, szintenként (B1, B2, C1)	nyelvi munkaközösség vezetője, ált. ig. helyettes	minden tanév jún	ált. ig. helyettes	minden tanévben jún. 30.	int. drive

Az indikátorokhoz szükséges adatok és a kiszámított indikátorok hosszú távú, adatvédelmi szempontból megfelelő tárolása biztosított.

Az indikátorokhoz az intézményi önértékelést végző csoportok tagjai az önértékelés során, a folyamatosan frissített intézményi drive felülethez a helyi adatkezelési-adatvédelmi szabályzat szerint férnek hozzá.

**Az indikátorok értelmezési és számítási útmutatóit és a BGSZC Intézményi MIR Indikátorok.xlsx** fájlt (elektronikus formában) az 1. sz. melléklet tartalmazza.

## 2. Partneri igény- és elégedettségmérések

Partneri kérdőív típusa	A kérdőív felhasználási területe	Milyen körben kell a partneri mérést elvégezni?	Milyen mintán kell a partneri mérést elvégezni?	Megjegyzés / Melléklet száma	A mérés módszere, formája	A mérés ütemezése (gyakoriság, határidő, időtartam)	A mérés felelőse és közreműködői	A mérés érvényességi határa	Szegmentálás (ágazat, évfolyam, szakma)
Oktatói kérdőív	intézményi önértékelés	Az intézményben foglalkoztatott oktatók.	100 %-os minta	2. sz. melléklet	online	A ciklus 2. évének februárja, Időtartam: 1 hónap	szakmai igh., Közreműködő: mk. veztő	90%	Munka közösségenként
Oktatói kérdőív	intézmény vezetői önértékelés	Az intézményben foglalkoztatott oktatók	100 %-os minta	5.1. sz. melléklet	online	A ciklus 2. évének februárja, Időtartam: 1 hónap	szakmai igh. általános. igh	90%	Munka közösségenként
Tanulói kérdőív	intézményi önértékelés	Az intézménnyel tanulói jogviszonyban álló tanulók.	100 %-os minta	2. sz. melléklet	online	A ciklus 2. évének februárja, Időtartam: 1 hónap	általános igh. szakmai igh.	90%	Évfolyamonként
Szülői kérdőív	intézményi önértékelés	Az intézménnyel tanulói jogviszonyban álló tanulók szülei.	Reprezentatív felmérés, minden ágazatot, évfolyamot lefedő 20%-os mintavétellel.	2. sz. melléklet	online	A ciklus 2. évének februárja, Időtartam: 1 hónap	igazgató mk. vezető	50%	Ágazatonként
Duális képzőhely kérdőív	intézményi és intézményvezetői önértékelés	Az intézményben munkaszerződés vagy tanuló szerződés keretében képzést végző gazdálkodó szervezetek.	Reprezentatív felmérés, minden ágazatot lefedő legalább 50%-os mintavétellel.	2. sz. melléklet	online	A ciklus 2. évének februárja, Időtartam: 1 hónap	gyakorlati oktatásért felelős igazgatóhelyettes, mk. vezető	50 %	Ágazatonként

Végzettek foglalkoztató gazdálkodó szervezet kérdőív	intézményi és intézményvezetői önértékelés	Az elmúlt három tanévben végzett tanulókat foglalkoztató gazdálkodó szervezetek.	Reprezentatív felmérés, minden ágazatot lefedő legalább 20%-os mintavétellel.	2. sz. melléklet	online	A ciklus 2. évének februárja, Időtartam: 1 hónap	gyakorlati oktatásért felelős igazgatóhelyettes, mk. vezető	50 %	Ágazatonként
Tanulói kérdőív az oktatói értékeléshez	oktatói értékelés	Az adott oktató által oktatott, az intézménnyel tanulói jogviszonyban álló tanulók.	100 %-os minta	3. sz. melléklet	online	2020 - től háromévente, február Időtartam: 1 hónap	igazgató szakmai igazg.	90%	Évfolyamonként

Az intézmény önértékelése során alkalmazott partneri mérőeszközök a 2. sz. mellékletben, az intézményvezetői önértékelés partneri mérőeszközei az 5.1. sz. mellékletben találhatók.

## IV. Intézményi folyamatmodell

### 1. Vezetési-irányítási folyamatok

sz.	Vezetési-irányítási folyamat-terület folyamatai
V1.	<i>Stratégiai tervezés</i>
V2.	<i>Tanévi tervezés</i>
V3.	<i>Emberi erőforrások menedzselése (kiválasztási és betanítási rend működtetése, továbbképzési rendszer működtetése)</i>
V4.	<i>Intézményi önértékelés</i>

### 2. Szakmai-képzési folyamatok

sz.	Szakmai-képzési folyamat-terület folyamatai
SZK1.	<i>Szakmai-képzési tervezés</i>
SZK2.	<i>Pályaorientáció, beiskolázás, tanulói felvétel</i>
SZK3.	<i>Oktatók szakmai-képzési együttműködése</i>
SZK4.	<i>Módszertani kultúra és eszköztár működtetése, fejlesztése</i>

### 3. Támogató és erőforrás folyamatok

sz.	Támogató és erőforrás folyamat-terület folyamatai
T1.	<i>Gazdasági erőforrások biztosítása, beszerzési tevékenység működtetése</i>
T2.	<i>Intézményi adminisztráció, KRÉTA rendszer kezelése</i>
T3.	<i>Panaszkezelés</i>

A 4. sz. mellékletek tartalmazzák az egyes **folyamatszabályozások tartalmának, kiterjedtségének leírását.**

#### 4. Folyamatszabályozások elkészítésének intézményi ütemterve

Folyamat száma	Folyamat neve	A folyamatszabályozás elkészítésében közreműködők	Felelős	Határidő
V 1.	<b>Stratégiai tervezés</b>	igazgató, igazgatóhelyettesek	igazgató	2023. jún. 15.
V 2.	<b>Tanévi tervezés</b>	igazgató, igazgatóhelyettesek MICS	igazgató	2022. okt. 31.
V 3.	<b>Emberi erőforrások menedzselése</b>	igazgató, igazgatóhelyettesek	igazgató	2023. jan. 31.
V 4.	<b>Intézményi önértékelés</b>	MICS és igazgatóhelyettesek, igazgató	igazgató	2024. aug. 31.
SZK 1.	<b>Szakmai-képzési tervezés</b>	általános és szakmai igazgatóhelyettesek	szakmai igazgatóhelyettes	2023. jan. 31.
SZK 2.	<b>Pályaorientáció, beiskolázás, tanulói felvétel</b>	MICS, általános igazgatóhelyettes	általános igazgatóhelyettes	2022. okt. 31.
SZK 3.	<b>Oktatók szakmai-képzési együttműködése</b>	igazgatóhelyettesek, MICS, munkaközösségvezetők	igazgató	2023. máj.15.
SZK 4.	<b>Módszertani kultúra és eszköztár működtetése, fejlesztése</b>	MICS, munkaközösségvezetők, igazgatóhelyettesek	módszertani munkaközösség vezető	2023. jan. 31.
T 1.	<b>Gazdasági erőforrások biztosítása, beszerzési tevékenység működtetése</b>	igazgató, igazgatóhelyettesek	igazgató	2022.okt. 31.
T 2.	<b>Intézményi adminisztráció, KRÉTA rendszer kezelése</b>	általános és szakmai igazgatóhelyettesek	általános igazgatóhelyettes	2023. jan. 31.
T 3.	<b>Panaszkezelés</b>	igazgató, igazgatóhelyettesek	igazgató	2022. okt. 31.

#### V. Intézményi önértékelés

Az intézményi önértékelés elvárásait és szempontrendszerét az alábbi dokumentumok tartalmazzák:

1. Az intézményi önértékelési szempontsor
2. Az intézményi önértékelés folyamatszabályozása
3. Intézményi önértékelés sablonjai

# 1. Az intézményi önértékelési szempontsor

Tervezés önértékelési terület:

Önértékelési szempont	Kapcsolódó folyamatok	Kapcsolódó indikátorok	Kapcsolódó partneri mérések
<b>T1</b> Az intézmény által kitűzött helyi célok tükrözik az európai, országos és regionális szakképzés-politikai célokat.	V1 V2	1 2 4 5 9 10 15 24	duális képzőhelyek a végzetteket foglalkoztató gazdálkodó szervezetek
<b>T2</b> Az intézmény egyértelműen meghatározza a célokat és figyelemmel kíséri a megvalósulásukat. A képzéseket úgy alakítja ki, tervezi meg, hogy elérjék a kitűzött szakképzés-politikai célokat.	V2 V4 SZK1 SZK4 T1	1 3 4 5	szülői tanulói oktatói duális képzőhelyek
<b>T3</b> Az intézmény a helyi munkaerő-piaci és az egyéni képzési igények meghatározása érdekében konzultációt folytat a releváns partnerekkel.	V1 V8 SZK1	4 5 14	duális képzőhelyek
	SZK2		a végzetteket foglalkoztató gazdálkodó szervezetek
<b>T4</b> Az intézmény egyértelműen meghatározott és átlátható minőségirányítási rendszerrel rendelkezik. Meghatározza a minőségirányítás szervezeti kereteit és a minőségirányítással kapcsolatos felelősségi köröket.	V3 V4 T1 T3	1 4 5 9 10	oktatói duális képzőhelyek
<b>T5</b> Az intézmény bevonja a munkatársakat az intézményi célok és tervek kialakításába.	V1 V2 V3 V8 SZK1	14 22 23	oktatói duális képzőhelyek
<b>T6</b> Az intézmény meghatározza a partneri körét és együttműködéseket tervez a releváns partnerekkel.	V1 V2 V8 SZK1 SZK2	2 4 5 14	tanulói szülői oktatói duális képzőhelyek
<b>T7</b> Az intézmény intézkedéseket határoz meg az adatvédelmi szabályoknak való megfelelés biztosítására.	T2 T3		oktatói

## Megvalósítás önértékelési terület:

Önértékelési szempont	Kapcsolódó folyamatok	Kapcsolódó indikátorok	Kapcsolódó partneri mérések			
<b>M1</b> Az intézmény a célok elérése érdekében megtervezett tevékenységek megvalósítását a szükséges erőforrások elosztásával biztosítja.	V3	3	oktatói			
	T1	22 24				
<b>M2</b> Az intézmény az eltervezett intézkedések megvalósítása érdekében egyértelműen meghatározott módon támogatja a szoros szakmai együttműködésen alapuló partnerségek kialakítását, kiemelten a duális képzőhelyekkel történő együttműködést.	V8	3 4	duális képzőhelyek			
	SZK1	5 10				
	SZK2	14				
	SZK3	24				
<b>M3</b> Az intézményben a képzési célok elérése érdekében megvalósul az oktatók együttműködése.	V8	6 7	oktatói duális képzőhelyek			
	SZK3	8 11 12 18 19				
		25				
		<b>M4</b> Az intézményben az intézményi célokkal összhangban működik az oktatók továbbképzési rendszere.		V3	22	oktatói duális képzőhelyek
				SZK3 SZK4	23	
		<b>M5</b> A tanulóközpontú intézmény szakmai programja lehetővé teszi a tanulók számára, hogy elérjék az elvárt tanulási eredményeket, valamint hogy aktívan részt vegyenek a tanulási folyamatban.		V1	10	oktatói tanulói a végzeteket foglalkoztató gazdálkodó szervezetek
	SZK1			12		
SZK4	17 18 19					
<b>M6</b> Az intézmény érvényes, pontos és megbízható módszereket alkalmaz a tanulók tanulási eredményeinek az értékelésére.	SZK3		6	tanulói oktatói szülői duális képzőhelyek		
	SZK4		7			
	T3	11 12 25				

<b>M7</b> Az intézmény a digitális technológiák és az online tanulási eszközök használatával ösztönzi az innovációt a tanítási és tanulási tartalmak és módszerek terén, az iskolában és a duális képzőhelyen egyaránt.	SZK1	8	oktatói tanulói duális képzőhelyek a végzetteket foglalkoztató gazdálkodó szervezetek
	SZK4	10	
	T1	11	
		14	
		24	

### Értékelés önértékelési terület

Önértékelési szempont	Kapcsolódó folyamatok	Kapcsolódó indikátorok	Kapcsolódó partneri mérések
<b>É1</b> Az intézmény minőségirányítási tevékenysége keretében rendszeres önértékelést végez.	V4		oktatói
	V8		
<b>É2</b> Az intézmény az önértékelés keretében méri és értékeli a stratégiai és a minőségcélok megvalósulását, a szakképzési indikátorokat, a partnerek igényét és elégedettségét, a szabályozott folyamatok eredményességét, a cselekvési terv végrehajtásának eredményességét, az oktatói értékelési rendszer működtetését és eredményességét.	V4	1	oktatói
		4	
	V8	5	
		9	
		10	
<b>É3</b> Az intézmény önértékelése kiterjed az intézmény digitális felkészültségének és környezeti fenntarthatóságának a felmérésére és értékelésére is.	V1	8	oktatói tanulói
	V4	10	
		11	
	SZK1	14	
		24	
<b>É4</b> Az intézményben a stratégiai célok elérése érdekében korai jelzőrendszer működik.	V1	2	oktatói
	V2	4	
	T2	5	
		15	

### Felülvizsgálat értékelési terület

Önértékelési szempont	Kapcsolódó folyamatok	Kapcsolódó indikátorok	Kapcsolódó partneri mérések
<b>F1</b> Az intézmény az önértékelés és a külső értékelés eredményeit megvitatja a releváns partnerekkel, felhasználja azokat a szakmai-pedagógiai munka folyamatos fejlesztésére, megfelelő cselekvési tervet állít össze.	V1	1	oktatói duális képzőhelyek a végzett tanulókat foglalkoztató gazdálkodó szervezetek
	V2	4	
	V4	5	
		9	
		10	
		15	

<b>F2</b>	V1	1	oktatói
A visszacsatolási és a felülvizsgálati eljárások támogatják az intézmény tanuló szervezetként való működését és a szakmai-pedagógiai fejlesztéseket, valamint javítják a tanulókat, a képzésben résztvevő személyek esélyeit.	V2	4	
	SZK1	5	
		9	
		10	
		15	
<b>F3</b>	V4		
Az intézmény széles körben és nyilvánosan hozzáférhetővé teszi az értékelés és a felülvizsgálat eredményeit.			

## 2.Az intézményi önértékelés folyamata

Folyamat neve	<b>Intézményi önértékelés</b>
Folyamat célja	Az intézményi működés felülvizsgálata, fejlesztési tervek meghatározása
Elvart eredmény	A feltárt fejlesztendő területeken cselekvési tervek kidolgozása
Folyamatgazda	Igazgató
Bevezetés időpontja	2022. szeptember 1.

	Tevékenységek	Felelős	Közreműködő	Határidő	Bemenő dokumentum	Keletkező dokumentumok
Előkészítés	Az önértékelés előkészítése, tantestület tájékoztatása az önértékelésről	igazgató	MICS	önértékelés i ciklus 1. év szept. közepe	prezentáció és nyomtatott ill. elektronikusan is elérhető összefoglaló anyag	
	Az önértékelésben résztvevő munkatársak kiválasztása, a felelősségi körök meghatározása, a megbízások elkészítése	igazgató	MICS	önértékelés i ciklus 1. év szept. közepe		megbízások, feladatleírás
	Intézményi önértékelő team felkészítése, az EQAVET+ Keretrendszer indikatív jellemzőinek közös értelmezése	MICS	MICS és az önértékelésben résztvevő munkatársak	önértékelés i ciklus 1. év szept. vége	képzési anyag (EQAVET indikatív jellemzők és az EQAVET indikátorok leírása, az önértékelési munka sablonjai)	jelenléti ív
	Munkaterv elkészítése	MICS	MICS és az önértékelésben résztvevő munkatársak	önértékelés i ciklus 1. év szept. vége	munkaterv sablon	munkaterv
Önértékelés végrehajtása	Információ és adatgyűjtés	igazgató	MICS és az önértékelésben résztvevő munkatársak	önértékelés i ciklus 1. és 2.év	EQAVET keretrendszer szempontsor, indikátorok, folyamatmodellek, segédanyagok – dokumentumok, kérdőívek, interjúvázlatok (milyen információk, milyen forrásból, kik és hogyan felosztva gyűjtik)	
	Oktatók értékelése	igazgató	igazgató, igazgatóhelyettesek munkaközös	önértékelés i ciklus 1. év június	Oktatók értékelése módszertani útmutató, segédanyagok, ütemterv	értékelőlapok, erősségek, fejlesztendő területek leírása,

			ségvezetők, MICS			ütemterv és beosztás a megbeszélésre
Oktatók cselekvési terve a fejlesztendő területekre	igazgató	oktatók		önértékelés i ciklus 1. év június vége	cselekvési tervek	jóváhagyott és iktatott cselekvési tervek
Partneri igény és elégedettségmérés	igazgató	MICS és az önértékelésben résztevő munkatársak		önértékelés i ciklus 2. év január - február	segédanyagok, kérdőívek, értelmezési és számítási segédletek	kiértékelt adatok
Az intézményi működési gyakorlat leírások elkészítése	igazgató	MICS és az önértékelésben résztevő munkatársak		önértékelés i ciklus 2. év március	önértékelési sablon, munkaterv továbbképzési mintaanyagok, gyakorlatok	működési gyakorlat leírások
A kapcsolódó EQAVET indikátor(ok) és egyéb, az intézmény által alkalmazott indikátor(ok) hozzárendelése az egyes indikatív jellemzőkhöz		MICS és az önértékelésben résztevő munkatársak		önértékelés i ciklus 2. év március	munkaterv, segédanyagok	önértékelési sablon
Az intézményi működés, gyakorlat EQAVET Keretrendszernek való megfelelőségének %-os értékelése. A %-os értékelés szöveges indoklása		MICS és az önértékelésben résztevő munkatársak		önértékelés i ciklus 2. év május	működési gyakorlat leírások, intézményi adatforrások	Működési gyakorlatok értékelése, indoklása
Erősségek és fejlesztendő területek azonosítása az intézményi működés, gyakorlat EQAVET Keretrendszernek való megfelelőségében		MICS és az önértékelésben résztevő munkatársak		önértékelés i ciklus 2. év május	Működési gyakorlatok értékelése, indoklása	Erősségek, fejlesztendő területek listája
Megvalósítandó fejlesztések kijelölése (vezetőség elé terjesztése, megvitatása, rangsorolása)	igazgató	igazgató, igazgatóhelyette sek, MICS és az önértékelésben		önértékelés i ciklus 2. év május – június (15 nappal az	Problémák, hiányosságok, fejlesztendő területek listája	Fejlesztendő területek

			részvevő munkatársak	oktatói értekezlet előtt)		
	Oktatói testületi előterjesztés és döntés a fejlesztésekről	igazgató	igazgató, MICS	önértékelés i ciklus 2. év május - június	önértékelési dokumentáció, szóbeli prezentáció	jelenléti ív, jegyzőkönyv
Az önértékelés követése	Fejlesztési célok meghatározása	igazgató	igazgatóhelyettesek	önértékelés i ciklus 2. év jún. közepe		
	Intézményvezetői önértékelés	igazgató		2024. június	segédanyagok, intézményi adatforrások, intézményi önértékelés működési gyakorlat leírások és értékelés, fejlesztendő területek	intézményvezetői önértékelés eredmény
	Cselekvési tervek (intézményi, intézményvezetői) készítése, megbeszélése, megküldése a Centrumnak	igazgató	MICS, igazgatóhelyettesek munkaközösség-vezetők	önértékelés i ciklus 2. év jún. vége	segédanyagok, intézményi adatforrások, intézményi önértékelés működési gyakorlat leírások és értékelés, fejlesztendő területek	jóváhagyott cselekvési terv
	Cselekvési tervek megvalósítása és értékelése	igazgató	Fejlesztői csoportok, MICS	önértékelés i ciklust követő 2. év március - április	cselekvési tervek, ütemterv, feladatháló, felelősök, lépések meghatározása és megbízása	megbeszélések jegyzőkönyve, jelenléti ív,
Összegzés	Összegzés az önértékelés megvalósításának tapasztalatairól	igazgató	igazgató, igazgatóhelyettesek, MICS	önértékelés i ciklus 2. év aug. vége	önértékelés folyamatának szabályozása önértékelés során alkalmazott eszközök, módszerek, eljárásrend leírása	jegyzőkönyv és döntés a szükséges módosításokról a következő önértékelési szakaszban
Intézményi önértékelés zárása, új önértékelési ciklus indítása kétévente 1. alkalom 2024. szept. 1.						

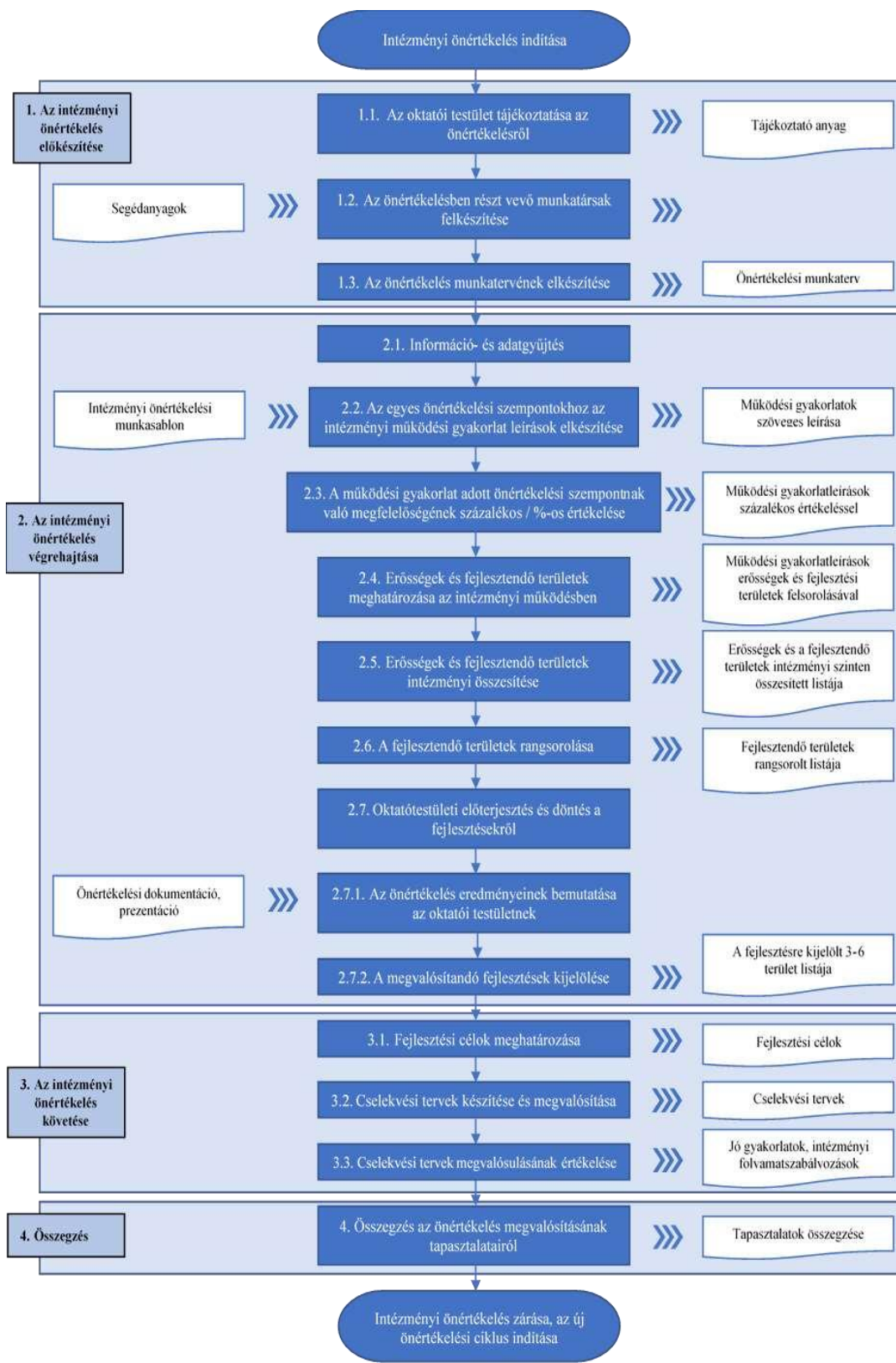

# **INTÉZMÉNYI ÖNÉRTÉKELÉS**

## **Önértékelési munkasablon**

**Intézmény neve:**

**Az önértékelés időpontja:**

<b>Önértékelési terület</b>	<b>TERVEZÉS</b> A tervezés tükrözi az intézménynek a releváns partnerekkel közösen kialakított stratégiai jövőképét, és egyértelműen meghatározott célokat, intézkedéseket és indikátorokat tartalmaz.	
<b>Önértékelési szempont</b>	<b>T1</b> Az intézmény által kitűzött helyi célok tükrözik az európai, országos és regionális szakképzés-politikai célokat.	
<b>Az önértékelési szempontokhoz kapcsolódó elvárás</b>		<b>Intézményi működési gyakorlat leírása</b>
<p>Az intézmény az európai, országos, regionális és helyi szakképzés-politikai célokat figyelembe véve stratégiai és éves célokat határoz meg, amelyek egymásra épülnek.</p> <p>A szakképzés jelenleg érvényben lévő európai stratégiai céljait az Európai Tanács 2020. november 24-i Ajánlása „A fenntartható versenyképességet, társadalmi méltányosságot és rezilienciát célzó szakképzésről”, az országos célokat a „Szakképzés 4.0 - A szakképzés és felnőttképzés megújításának középtávú szakmapolitikai stratégiája, a szakképzési rendszer válasza a negyedik ipari forradalom kihívásaira” című stratégia határozza meg. A regionális célok a regionális, megyei és helyi munkaerő-piaci stratégiában jelennek meg.</p> <p>A szakképzésről szóló 2019. évi LXXX. törvényben és a szakképzésről szóló törvény végrehajtásáról szóló 12/2020. (II.7.) Kormányrendeletben tükröződnek az európai stratégiai célok és a Szakképzés 4.0 Stratégia céljai.</p> <p>Az intézmény fenti dokumentumok alapján meghatározott hosszú távú céljai a szakmai program részét képezik, valamint nyomon követhetők az egyéb dokumentumokban: a vezetői pályázatban/vezetési programban, szervezeti és működési szabályzatban, házirendben, továbbképzési programban, és amennyiben releváns, a fejlesztési tervekben, alapkészség-fejlesztési tervben, a komplex pedagógiai módszertani fejlesztés tervében, marketing tervben, nemzetköziesítési stratégiában, digitális oktatási stratégiában.</p> <p>Az intézmény éves tervezési dokumentumai (munkatervek, beiskolázási terv, amennyiben releváns cselekvési, illetve intézkedési tervek) összhangban vannak az intézmény hosszú távú céljaival.</p> <p><i>Ennél a szempontnál azt kell megvizsgálni, hogy az intézmény a célrendszerében megfogalmazta-e a szakképzés-politikai célokkal és az intézményi sajátosságokkal összhangban a szakképzésre vonatkozó céljait, célkitűzéseit.</i></p>		
<b>Intézményi működési gyakorlat értékelése</b>	<b>Százalékos /%-os érték</b>	
	<b>Erősségek</b>	
	<b>Fejlesztendő területek</b>	
<b>Megjegyzés:</b>		

<b>Önértékelési terület</b>	<b>TERVEZÉS</b> A tervezés tükrözi az intézménynek a releváns partnerekkel közösen kialakított stratégiai jövőképét, és egyértelműen meghatározott célokat, intézkedéseket és indikátorokat tartalmaz.	
<b>Önértékelési szempont</b>	<b>T2</b> Az intézmény egyértelműen meghatározza a célokat és figyelemmel kíséri a megvalósulásukat. A képzéseket úgy alakítja ki, tervezi meg, hogy elérjék a kitűzött szakképzés-politikai célokat.	
<b>Az önértékelési szemponthoz kapcsolódó elvárás</b>		<b>Intézményi működési gyakorlat leírása</b>
<p>Az intézmény konkrét, egyértelmű és mérhető célokat, célkitűzéseket fogalmaz meg, ezzel biztosítja az értékelhetőséget és a visszacsatolást.</p> <p>A meghatározott célokhoz az intézmény önállóan vagy a fenntartóval, illetve a szakképzési centrummal egyeztetve konkrét mérőszámokat, értékelési sikerkritériumokat rendel, amelyekkel rendszeres mérés és adatgyűjtés mellett figyelemmel kíséri és értékeli a kitűzött célok elérését.</p> <p>Az intézmény stratégiai céljait lebontják a gyakorlati megvalósítás szintjére és azok megjelennek a képzések tervezésében, tartalmában, módszertanában és az oktatás-szervezésben.</p> <p><i>Ennél a szempontnál azt kell megvizsgálni, hogy az intézmény megalapozottan és egyértelműen meghatározta-e a céljait, célkitűzéseit, és hogyan biztosítja ezek mérhetőségét. Vizsgálni kell továbbá, hogy a képzések és a képzési programok összhangban vannak-e a stratégiai célokkal.</i></p>		
<b>Intézményi működési gyakorlat értékelése</b>	<b>Százalékos /%-os érték</b>	
	<b>Erősségek</b>	
	<b>Fejlesztendő területek</b>	
<b>Megjegyzés:</b>		

<b>Önértékelési terület</b>	<b>TERVEZÉS</b> A tervezés tükrözi az intézménynek a releváns partnerekkel közösen kialakított stratégiai jövőképét, és egyértelműen meghatározott célokat, intézkedéseket és indikátorokat tartalmaz.	
<b>Önértékelési szempont</b>	<b>T3</b> Az intézmény a helyi munkaerő-piaci és az egyéni képzési igények meghatározása érdekében konzultációt folytat a releváns partnerekkel.	
<b>Az önértékelési szemponthoz kapcsolódó elvárás</b>		<b>Intézményi működési gyakorlat leírása</b>
<p>Az intézmény a célok kialakításához azonosítja a képzési igényeket megjelenítő releváns partnereit.</p> <p>A helyi munkaerő-piaci/képzési igényeket elsősorban a munkaerő-piaci partnerek (a duális képzésben együttműködő gazdasági társaságok, vállalkozások, a végzeteket foglalkoztató gazdálkodó szervezetek, a munkaerőpiac érdekképviselői szervezetei), az ágazati képzőközpontok, az illetékes kamarák jelenítik meg, de más intézmények, szervezetek (egyetemek, tankerületi központok, általános iskolák, kulturális és sportszervezetek, egészségügyi, szociális támogató intézmények, egyéb szakmai szervezetek) is közvetíthetnek ilyen igényeket.</p> <p>Az egyéni képzési igényeket a jelenlegi vagy leendő tanulók, a szülők, a képzésben részt vevő személyek, az oktatók jelenítik meg.</p> <p>Az intézmény a helyi munkaerő-piaci igények felmérése, valamint az egyéni képzési igények feltárása érdekében konzultációt, párbeszédet folytat, valamint adatot, információt és visszajelzéseket gyűjt a releváns partnerei körében. Az adatok, információk és visszajelzések feldolgozásába és elemzésébe bevonja a releváns partnereit, kiemelten a munkatársakat.</p> <p><i>Ennél a szempontnál azt kell megvizsgálni, hogy az intézmény hogyan biztosítja a releváns partnerei részére a konzultációt, amely révén megismeri a helyi munkaerő-piaci és az egyéni képzési igényeket.</i></p> <p><i>Vizsgálni kell továbbá, hogy az intézmény hogyan azonosítja a változó helyi munkaerő-piaci és egyéni képzési igényeket, mennyire tudatos és szabályozott tevékenység ez az intézményben.</i></p>		
<b>Intézményi működési gyakorlat értékelése</b>	<b>Százalékos /%-os érték</b>	
	<b>Erősségek</b>	
	<b>Fejlesztendő területek</b>	
<b>Megjegyzés:</b>		

<b>Önértékelési terület</b>	<b>TERVEZÉS</b> A tervezés tükrözi az intézménynek a releváns partnerekkel közösen kialakított stratégiai jövőképét, és egyértelműen meghatározott célokat, intézkedéseket és indikátorokat tartalmaz.	
<b>Önértékelési szempont</b>	<b>T4</b> Az intézmény egyértelműen meghatározott és átlátható minőségirányítási rendszerrel rendelkezik. Meghatározza a minőségirányítás szervezeti kereteit és a minőségirányítással kapcsolatos felelősségi köröket.	
<b>Az önértékelési szemponthoz kapcsolódó elvárás</b>		<b>Intézményi működési gyakorlat leírása</b>
<p>Az intézmény tevékenységét minőségirányítási rendszer alapján végzi, amely minőségpolitikából, önértékelésből és az ezekre épülő beavatkozó, fejlesztő tevékenységekből áll. Az intézményi minőségirányítási rendszernek része az oktatók értékelési rendszere is.</p> <p>Az intézmény a minőségpolitikában megalkotja a küldetését, és a jövőképét, és azokhoz kapcsolódóan stratégiai célokat és minőségcélokat határoz meg. A minőségpolitikában és a kapcsolódó minőségcélokban kinyilvánítja a minőségirányítás és a minőségfejlesztés iránti vezetői és intézményi elkötelezettséget, valamint meghatározza a minőségirányítási rendszer működtetésének szervezeti kereteit, ezen belül azt, hogy ki miért felelős.</p> <p>Az intézmény a szervezeti és működési szabályzatban, és a munkaköri leírásokban rögzíti az intézmény szervezeti egységei és a teljes munkatársi kör minőségirányítással kapcsolatos felelősségét és feladatait.</p> <p><i>Ennél a szempontnál azt kell megvizsgálni, hogy az intézmény a vonatkozó jogszabályi követelményeknek és az ágazati irányítás által biztosított módszertani támogatásnak megfelelően alakította-e ki a minőségirányítási rendszerét.</i></p> <p><i>Vizsgálni kell továbbá, hogy egyértelműen meghatározták-e az intézmény minőségpolitikai céljait, ehhez kapcsolódóan a minőségirányítás szervezeti kereteit és a munkatársak minőségirányítással kapcsolatos feladatait, felelősségét.</i></p>		
<b>Intézményi működési gyakorlat értékelése</b>	<b>Százalékos /%-os érték</b>	
	<b>Erősségek</b>	
	<b>Fejlesztendő területek</b>	
<b>Megjegyzés:</b>		

<b>Önértékelési terület</b>	<b>TERVEZÉS</b> A tervezés tükrözi az intézménynek a releváns partnerekkel közösen kialakított stratégiai jövőképét, és egyértelműen meghatározott célokat, intézkedéseket és indikátorokat tartalmaz.	
<b>Önértékelési szempont</b>	<b>T5</b> Az intézmény bevonja a munkatársakat az intézményi célok és tervek kialakításába.	
<b>Az önértékelési szempontához kapcsolódó elvárás</b>		<b>Intézményi működési gyakorlat leírása</b>
<p>Az intézmény bevonja a munkatársakat (oktatókat, egyéb alkalmazottakat) és a duális képzőhely oktatóit az intézmény cél-meghatározási, tervezési folyamataiba, ideértve a minőségfejlesztési tevékenységek megtervezését is.</p> <p>Az intézmény vezetése a munkatársak bevonásával alkotja meg hosszú-távú és operatív terveit, kompetenciájuk szerint bevonják őket a célok megfogalmazásába.</p> <p>Az intézmény munkatársait széleskörűen bevonják az intézményi önértékelés és az azt követő fejlesztések meghatározásának, a fejlesztési célok kijelölésének és a fejlesztések megvalósításának a folyamatába.</p> <p>Az intézmény bevonja a munkatársakat az intézményi szintű döntések meghozatalába is. Az oktatói testület dönt az intézmény szakmai programjának, a duális szakirányú képzés képzési programjának, a szervezeti és működési szabályzatának, házirendjének, éves munkatervének, továbbképzési programjának elfogadásáról.</p> <p><i>Ennél a szempontnál azt kell megvizsgálni, hogy az intézmény biztosítja-e és hogyan a munkatársak, különösképpen az oktatói testület tagjainak a részvételét az intézményi célok és tervek kialakításában.</i></p>		
<b>Intézményi működési gyakorlat értékelése</b>	<b>Százalékos %-os érték</b>	
	<b>Erősségek</b>	
	<b>Fejlesztendő területek</b>	
<b>Megjegyzés:</b>		

<b>Önértékelési terület</b>	<b>TERVEZÉS</b> A tervezés tükrözi az intézménynek a releváns partnerekkel közösen kialakított stratégiai jövőképét, és egyértelműen meghatározott célokat, intézkedéseket és indikátorokat tartalmaz.	
<b>Önértékelési szempont</b>	<b>T6</b> Az intézmény meghatározza a partneri körét és együttműködéseket tervez a releváns partnerekkel.	
<b>Az önértékelési szemponthoz kapcsolódó elvárás</b>		<b>Intézményi működési gyakorlat leírása</b>
<p>Az intézmény a szakmai programjával összhangban azonosítja a külső partnereit, és kijelöli a releváns külső partnereket. A külső partnerek körét megismertetik az intézmény munkatársaival, tanulóival és a szülőikkel.</p> <p>Az intézmény a szabályozó dokumentumaiban, terveiben szakmai-képzési együttműködési rendszert tervez és szervez más szakképző intézményekkel, a duális képzőhelyekkel, a területi kamarákkal, a munkaerő-piaci partnerekkel, a szakmai szervezetekkel, a pályaorientációs és pályaválasztási tevékenysége során partnerként megjelenő oktatási intézményekkel, a leendő tanulókkal és szüleikkel, és meghatározza az egyes partnerekkel folytatott együttműködés tartalmát.</p> <p>Az intézmény együttműködést tervez a működési területén a többi szakképző intézménnyel a képzési kínálat kialakításában, összehangolásában és a duális szakképzés feltételeinek biztosításában.</p> <p>Az intézmény együttműködési formát alakít ki a területi munkaerő-piaci szervezetekkel a képzési igények megismerése, a duális képzés megszervezése, a képzőhelyek szakmai támogatása, az oktatói továbbképzések terén.</p> <p>Az intézmény a nevelési és egészségnevelési program tervezése során együttműködik kulturális és sportszervezetekkel, egészségügyi, szociális támogató intézményekkel, egyéb szakmai szervezetekkel.</p> <p>Az intézmény a szakmai programjával összhangban azonosítja a belső partnereit. Az intézmény a működésével kapcsolatos döntések előkészítése, végrehajtása és ellenőrzése érdekében – jogszabályban meghatározottak szerint – megtervezi az együttműködését az oktatókkal, a tanulókkal, a kiskorú tanulók törvényes képviselőivel, a képzésben részt vevő személyekkel, a képzési tanáccsal és a diákönkormányzattal, valamint kölcsönös tájékoztatást tervez a vele tanulói jogviszonyban álló tanulók elhelyezését biztosító kollégiummal.</p> <p><i>Ennél a szempontnál azt kell megvizsgálni, hogy az intézmény azonosítja-e és hogyan a releváns külső és belső partnereit, az intézményi célok elérése érdekében milyen együttműködési rendszert alakít ki az azonosított partnerekkel és hogyan jelennek meg ezek a tervek az intézményi dokumentumokban.</i></p>		
<b>Intézményi működési gyakorlat értékelése</b>	<b>Százalékos /%-os érték</b>	
	<b>Erősségek</b>	
	<b>Fejlesztendő területek</b>	
<b>Megjegyzés:</b>		

<b>Önértékelési terület</b>	<b>TERVEZÉS</b> A tervezés tükrözi az intézménynek a releváns partnerekkel közösen kialakított stratégiai jövőképét, és egyértelműen meghatározott célokat, intézkedéseket és indikátorokat tartalmaz.	
<b>Önértékelési szempont</b>	<b>T7</b> Az intézmény intézkedéseket határoz meg az adatvédelmi szabályoknak való megfelelés biztosítására.	
<b>Az önértékelési szempontához kapcsolódó elvárás</b>		<b>Intézményi működési gyakorlat leírása</b>
<p>Az intézmény az adatkezelési szabályzatában meghatározza a természetes személyek személyes adatai kezelésének, az adatokhoz való hozzáférésnek, az adatok tárolásának és továbbításának intézményi rendjét. Az adatkezelési szabályzat elkészítésénél, módosításánál az intézmény a jogszabályi előírásoknak megfelelően kikéri a képzési tanács és a diákönkormányzat véleményét.</p> <p>Az intézmény adatvédelmi szabályzata a tanuló, a képzésben részt vevő személy, az alkalmazottak szakmai oktatással összefüggésben kezelt személyes adatai mellett tartalmazza a minőségirányítási tevékenységekből (mérések, értékelések, kérdőíves megkérdezések stb.) származó adatok kezelésének szabályait is.</p> <p><i>Ennél a szempontnál azt kell megvizsgálni, hogy az intézmény rendelkezik-e adatvédelmi szabályzattal, és megfelelő intézkedéseket határoz-e meg a biztonságos adatkezelés, adattárolás és adattovábbítás biztosítására.</i></p> <p><i>Vizsgálni kell továbbá, hogy a jogszabályban előírt adatok kezelése mellett biztosítja-e a minőségirányítási tevékenységekből származó adatok kezelését, védelmét, valamint a közérdekű adatok nyilvánosságát, ezekre milyen szabályok vonatkoznak.</i></p>		
<b>Intézményi működési gyakorlat értékelése</b>	<b>Százalékos /%-os érték</b>	
	<b>Erősségek</b>	
	<b>Fejlesztendő területek</b>	
<b>Megjegyzés:</b>		

<b>Önértékelési terület</b>	<b>MEGVALÓSÍTÁS</b> Az intézmény a releváns partnerekkel együttműködésben összeállított terveket a kitűzött célok elérése érdekében megvalósítja.	
<b>Önértékelési szempont</b>	<b>M1</b> Az intézmény a célok elérése érdekében megtervezett tevékenységek megvalósítását a szükséges erőforrások elosztásával biztosítja.	
<b>Az önértékelési szempontához kapcsolódó elvárás</b>		<b>Intézményi működési gyakorlat leírása</b>
<p>Az intézmény célrendszerében meghatározott célok koherensen megjelennek a szakmai programban és az intézmény éves terveiben.</p> <p>Az intézmény az éves munkatervezéshez kapcsolódóan erőforrás-tervezést végez, amely során biztosítja a szükséges szervezeti kereteket, a humán és az anyagi erőforrásokat.</p> <p>A megvalósítás során biztosítja a szükséges anyagi erőforrásokat a szakmai oktatáshoz (közismereti oktatás, ágazati alapoktatás, szakirányú oktatás) és az intézmény működtetéséhez (infrastruktúra karbantartása, munkavédelmi és védőfelszerelések, higiénia) szükséges feltételek terén.</p> <p>A humán erőforrás-tervezésben biztosítja a munkatársak egyenletes terhelését.</p> <p><i>Ennél a szempontnál azt kell megvizsgálni, hogy az intézmény hogyan valósítja meg az erőforrások elosztását, meghatározza-e az erőforrás-elosztás alapelveit, és azok hogyan segítik az intézményi célok megvalósulását.</i></p>		
<b>Intézményi működési gyakorlat értékelése</b>	<b>Százalékos /%-os érték</b>	
	<b>Erősségek</b>	
	<b>Fejlesztendő területek</b>	
<b>Megjegyzés:</b>		

<b>Önértékelési terület</b>	<b>MEGVALÓSÍTÁS</b> Az intézmény a releváns partnerekkel együttműködésben összeállított terveket a kitűzött célok elérése érdekében megvalósítja.	
<b>Önértékelési szempont</b>	<b>M2</b> Az intézmény az eltervezett intézkedések megvalósítása érdekében egyértelműen meghatározott módon támogatja a szoros szakmai együttműködésen alapuló partnerségek kialakítását, kiemelten a duális képzőhelyekkel történő együttműködést.	
<b>Az önértékelési szemponthoz kapcsolódó elvárás</b>		<b>Intézményi működési gyakorlat leírása</b>
<p>Az intézmény a célok és a képzési eredményesség érdekében szakmai-képzési együttműködési rendszert működtet más szakképző intézményekkel, a duális képzőhelyekkel, a területi kamarákkal, a munkaerő-piaci partnerekkel, a szakmai szervezetekkel, a pályaaorientációs és pályaválasztási tevékenysége során partnerként megjelenő oktatási intézményekkel, a leendő tanulókkal és szüleikkel, és hatékony együttműködési munkaformákat működtet az egyes partnerekkel.</p> <p>Az intézmény a szakmai programjának részét képező képzési programját a duális partnerek bevonásával készíti el. A duális képzőhelyen szakképzési munkaszerződéssel foglalkoztatott tanulók szakmai vizsgára történő felkészítésében minden érdekelt fél részt vesz a képzési programban meghatározottak szerint. A duális képzőhelyen folyó szakirányú oktatás keretében a tanulók értékelésében a jogszabályban és a szakmai programban rögzített szabályok alapján egységes gyakorlatot alkalmaz.</p> <p>Az intézmény együttműködik a működési területén a többi szakképző intézménnyel a képzési kínálat kialakításában, összehangolásában és a duális szakképzés feltételeinek biztosításában.</p> <p>Az intézmény együttműködik a területi munkaerő-piaci szervezetekkel a képzési igények megismerésében, a duális képzés működtetésében, a képzőhelyek támogatásában, a gazdasági partnereivel a szakmai oktatói továbbképzések megvalósításában.</p> <p>Az intézmény a nevelési és egészségnevelési program megvalósítása során együttműködik kulturális és sportszervezetekkel, egészségügyi, szociális támogató intézményekkel, egyéb szakmai szervezetekkel.</p> <p><i>Ennél a szempontnál azt kell megvizsgálni, hogy az intézmény hogyan működteti a partnerekkel folytatott szakmai együttműködések szervezeti kereteit, milyen gyakorlati megoldásokat alkalmaz a partneri együttműködések területén, milyen munkamegosztást, egyéni feladatokat határoz meg, és azok mennyire támogatják az intézményi célok elérését. Vizsgálni szükséges az alkalmazott gyakorlat kiterjedését, a teljes partneri kör bevonását.</i></p>		
<b>Intézményi működési gyakorlat értékelése</b>	<b>Százalékos /%-os érték</b>	
	<b>Erősségek</b>	
	<b>Fejlesztendő területek</b>	
<b>Megjegyzés:</b>		

<b>Önértékelési terület</b>	<b>MEGVALÓSÍTÁS</b> Az intézmény a releváns partnerekkel együttműködésben összeállított terveket a kitűzött célok elérése érdekében megvalósítja.	
<b>Önértékelési szempont</b>	<b>M3</b> Az intézményben a képzési célok elérése érdekében megvalósul az oktatók együttműködése.	
<b>Az önértékelési szemponthoz kapcsolódó elvárás</b>		<b>Intézményi működési gyakorlat leírása</b>
<p>Az intézmény oktatói a szakmai program, illetve a duális képzőhelyekkel egyeztetett képzési program alapján, közösen végzik az oktatási tevékenységüket.</p> <p>Az intézmény a képzési célok elérése érdekében működteti az oktatók (egy osztályban tanító oktatók, szakmai oktatók, projekteket megvalósító oktatók) együttműködési rendszerét, közös szabályokat alkalmaz a pedagógiai tervezésben, a tanulók értékelésében, működteti a szakmai-képzési belső együttműködést, a belső tudásmegosztást. Az oktatók munkatervben rögzített munkaközösségi értekezleteken, projektértekezleteken történő egyeztetések alapján, a képzési és kimeneti követelmények, a programtantervek, a szakmai program figyelembevételével készítik el a projektterveket, tanmeneteket.</p> <p>A projektek megvalósításában a szakmai és a közismereti oktatók egyaránt részt vesznek.</p> <p>A tanulók versenyfelkészítése és felzárkóztatása az oktatók együttműködésével valósul meg.</p> <p><i>Ennél a szempontnál azt kell megvizsgálni, hogy az intézmény hogyan alakítja ki és működteti az oktatók közötti együttműködés kereteit, és az intézményi célok elérése érdekében hogyan valósul meg az oktatók közötti szakmai együttműködés, az intézmény hogyan támogatja, ösztönzi ezt.</i></p>		
<b>Intézményi működési gyakorlat értékelése</b>	<b>Százalékos /%-os érték</b>	
	<b>Erősségek</b>	
	<b>Fejlesztendő területek</b>	
<b>Megjegyzés:</b>		

Önértékelési terület	<b>MEGVALÓSÍTÁS</b> Az intézmény a releváns partnerekkel együttműködésben összeállított terveket a kitűzött célok elérése érdekében megvalósítja.	
Önértékelési szempont	<b>M4</b> Az intézményben az intézményi célokkal összhangban működik az oktatók továbbképzési rendszere.	
<b>Az önértékelési szempontoz kapcsolódó elvárás</b>		<b>Intézményi működési gyakorlat leírása</b>
<p>Az intézmény az oktatók továbbképzése céljából hosszú-távú továbbképzési programot és ez alapján éves beiskolázási tervet készít.</p> <p>A továbbképzési programot az intézmény szakmai programjának, szakmaszerkezetének, a fejlesztési terveinek, a korszerű szakképzési tartalmaknak és a szakképzési releváns módszertanoknak megfelelően, az intézményi célok figyelembevételével tervezik és valósítják meg.</p> <p>A továbbképzések tervezésében és megvalósításában az intézmény szakmai fejlesztési igénye mellett figyelembe veszik az oktatói értékelés eredményeit és az intézményi célokat támogató egyéni oktatói kompetenciák fejlesztésére irányuló képzési szükségleteket és igényeket.</p> <p>Az éves beiskolázási tervben biztosítják az egyenletes továbbképzési terhelést, annak érdekében, hogy megvalósuljon az oktatók jogszabályban meghatározott négyévenként legalább hatvan óra továbbképzése.</p> <p>A szakirányú oktatásban oktatott tantárgy oktatójának továbbképzése esetén a továbbképzés elsősorban vállalati környezetben vagy képzőközpontban történik, amelynek célja, hogy az oktatók új technológiákat, eljárásokat, anyagokat ismerjenek meg, piacképes szakmai tudást szerezzenek, új eljárásokat, módszereket ismerjenek meg és beépítsék azokat a szakképzési gyakorlatukba.</p> <p>A továbbképzésben részt vevők rendszeresen tájékoztatják az érintetteket, köztük a szakirányú oktatásban részt vevő többi érintettet, a továbbképzéseken tapasztaltakról. Az intézmény értékeli a továbbképzések eredményességét, biztosítja a megszerzett tudás belső továbbadását.</p> <p><i>Ennél a szempontnál azt kell megvizsgálni, hogy az intézmény hogyan alakítja ki és működteti az oktatók továbbképzési rendszerét, az intézmény mindenkori céljaival összhangban hogyan méri fel, értékeli az oktatók szakmai tudását és képességeit, és hogyan támogatja az oktatók képzettségének növelését, egyéni kompetencia-fejlesztését. Vizsgálni kell azt is, hogyan készíti az intézmény a továbbképzési programot és az éves beiskolázási tervet, hogyan veszi enél figyelembe az oktatók szakmai felkészültségének és szakmai munkájának értékeléséből adódó egyéni fejlesztési célokat. Vizsgálni kell továbbá, hogyan történik az intézményben a négyéves továbbképzési kötelezettség teljesítésének egyéni szintű tervezése, a továbbképzéseken szerzett tudás, tapasztalatok továbbadása.</i></p>		

Önértékelési terület	<b>MEGVALÓSÍTÁS</b> Az intézmény a releváns partnerekkel együttműködésben összeállított terveket a kitűzött célok elérése érdekében megvalósítja.	
Önértékelési szempont	<b>M5</b> A tanulóközpontú intézmény szakmai programja lehetővé teszi a tanulók számára, hogy elérjék az elvárt tanulási eredményeket, valamint hogy aktívan részt vegyenek a tanulási folyamatban.	
<b>Az önértékelési szempontokhoz kapcsolódó elvárás</b>		<b>Intézményi működési gyakorlat leírása</b>
<p>Az intézmény a közismereti kerettantervek, a képzési és kimeneti követelmények és a programtervek alapján, a helyi igények figyelembevételével kialakítja a szakmai programját, amely tartalmazza az oktatás-képzés folyamatában alkalmazott oktatási, nevelési, pedagógiai stratégiákat, a tanulási eredmény alapú megközelítést, a kimeneti követelmények által vezérelt tartalomszabályozást, továbbá a képzésben alkalmazott korszerű szakképzési releváns módszereket, munkaformákat, kiemelten a projekt módszert.</p> <p>A képzési és kimeneti követelmények alapján az intézmény képzési programja egyértelműen meghatározza az elvárt tanulási eredményeket, amelyek eléréséhez az intézmény olyan módszereket alkalmaz, amelyek a tanulókat aktív tevékenységre, a tanulási folyamatban való aktív részvételre ösztönzik (pl. projektoktatás).</p> <p>Az intézmény szakmai programja tartalmazza az egyéni tanulói képzési igényeknek való megfelelés módjait, az egyéni tanulási utak lehetőségeit, az előzetes tudás beszámításának szabályait, valamint a hátrányokkal küzdő (SNI, BTMN, HH, HHH) tanulók részére ajánlott sajátos nevelési, oktatási eljárásokat.</p> <p>Az intézmény a szakmai programot rendszeresen felülvizsgálja és az értékelés alapján fejleszti azt.</p> <p><i>Ennél a szempontnál azt kell megvizsgálni, hogy az intézmény szakmai programjában megjelennek-e és hogyan a jogszabályban előírt tartalmak, hogyan alkalmazzák azokat, milyen módszereket, munkaformákat, alkalmaznak az elvárt tanulási eredmények elérése érdekében, illetve azt, hogy az intézmény hogyan biztosítja a tanulók számára az egyéni haladás lehetőségeit.</i></p> <p><i>Vizsgálni kell továbbá, hogyan történik a szakmai program felülvizsgálata, hogyan vonják be ebbe a duális képzőhelyeket, és a felülvizsgálat során hogyan jelennek meg a szakmai programban a gazdaság helyi igényei.</i></p>		
Intézményi működési gyakorlat értékelése	Százalékos /%-os érték	
	Erősségek	
	Fejlesztendő területek	
Megjegyzés:		

<b>Önértékelési terület</b>	<b>MEGVALÓSÍTÁS</b> Az intézmény a releváns partnerekkel együttműködésben összeállított terveket a kitűzött célok elérése érdekében megvalósítja.	
<b>Önértékelési szempont</b>	<b>M6</b> Az intézmény érvényes, pontos és megbízható módszereket alkalmaz a tanulók tanulási eredményeinek az értékelésére.	
<b>Az önértékelési szempontozáshoz kapcsolódó elvárás</b>		<b>Intézményi működési gyakorlat leírása</b>
<p>Az intézmény szakmai programja tartalmazza az oktatás-nevelés-képzés folyamatában alkalmazott értékelési eljárásokat, a tanulmányok alatti vizsgák részeit, annak követelményrendszerét, és egyértelműen leírja a továbbhaladás minimumkövetelményeit. A gyakorlatban működtetett értékelési eljárásokban érvényesül a kimenet-szabályozás, a tanulási eredmény alapú megközelítés és a vizsgáztatás során is alkalmazandó portfólió módszere.</p> <p>A képzési programban a duális képzőhelyekkel egyeztetve meghatározzák az értékelés módszereit, eljárásrendjét, szabályait, amelyekkel pontosan és megbízhatóan tudják a képzőhelyekkel közösen értékelni a tanulók elért tanulási eredményeit.</p> <p>Az értékelés módszereit, eljárásrendjét, szabályait a tanulókkal ismertetik.</p> <p><i>Ennél a szempontnál azt kell megvizsgálni, hogy az intézmény egyértelműen meghatározza-e és hogyan a tanulók értékelésének a módszereit, kiemelten az egyének tanulási eredményeinek az értékelésére alkalmas módszereket, az értékelés eljárásrendjét, kialakításuk során hogyan vonja be a duális képzőhelyeket, és az elvárásokat hogyan ismertetik meg a tanulókkal.</i></p> <p><i>Vizsgálni kell azt is, hogy az intézményben hogyan alkalmazzák a szakmai programban meghatározott és leírt értékelési módszereket, eljárásokat.</i></p>		
<b>Intézményi működési gyakorlat értékelése</b>	<b>Százalékos /%-os érték</b>	
	<b>Erősségek</b>	
	<b>Fejlesztendő területek</b>	
<b>Megjegyzés:</b>		

Önértékelési terület	<b>MEGVALÓSÍTÁS</b> Az intézmény a releváns partnerekkel együttműködésben összeállított terveket a kitűzött célok elérése érdekében megvalósítja.	
Önértékelési szempont	<b>M7</b> Az intézmény a digitális technológiák és az online tanulási eszközök használatával ösztönzi az innovációt a tanítási és tanulási tartalmak és módszerek terén, az iskolában és a duális képzőhelyen egyaránt.	
<b>Az önértékelési szempontokhoz kapcsolódó elvárás</b>	<b>Intézményi működési gyakorlat leírása</b>	
<p>Az intézmény biztosítja a digitális oktatás feltételrendszerét a digitális tartalom, az oktatói tudás és az infrastruktúra területén.</p> <p>Az intézmény szakmai programjában és azon belül kiemelten a képzési programban megjelennek az ágazati alap- és szakmai vizsgák sikeres teljesítéséhez szükséges, gyakorlatban alkalmazható digitális tudástartalmak.</p> <p>Az intézményben az alapvető informatikai felszereltség mellett a duális képzőhelyek bevonásával a képzésben megjelennek az adott ágazatban jellemző digitális hardverek és szoftverek, a termelésben és a szolgáltatásban alkalmazott legkorszerűbb megoldások és eszközök.</p> <p>Az intézmény ösztönzi és támogatja a digitális tananyagtartalmak fejlesztését és használatát az oktatók körében és a duális képzőhelyeken egyaránt.</p> <p>A digitális technológiák és az online tanulási eszközök használatát az oktatói értékelésben is értékelik, figyelembe veszik a fejlesztési irányok meghatározásánál, a továbbképzési lehetőségek biztosításánál.</p> <p><i>Ennél a szempontnál azt kell megvizsgálni, hogy az intézmény rendelkezik-e digitális oktatási stratégiával, illetve hogyan biztosítja az intézmény a digitális oktatás feltételrendszerét: a digitális tartalom, az oktatói tudás és az infrastruktúra területén. Vizsgálni kell azt is, hogy a duális képzőhelyeket hogyan vonják be a termelésben és a szolgáltatásban alkalmazott korszerű digitális eszközök, szoftverek intézményi megismertetésébe, valamint hogy az oktatókat hogyan ösztönzik a digitális tananyagok fejlesztésére, a digitális tartalmak, módszerek és eszközök használatára.</i></p>		
Intézményi működési gyakorlat értékelése	Százalékos /%-os érték	
	Erősségek	
	Fejlesztendő területek	
Megjegyzés:		

<b>Önértékelési terület</b>	<b>ÉRTÉKELÉS</b> Az intézményben az eredményeket és a folyamatokat rendszeresen ellenőrzik, értékelik, és ezt mérésekkel támasztják alá.	
<b>Önértékelési szempont</b>	<b>ÉI</b> Az intézmény minőségirányítási tevékenysége keretében rendszeres önértékelést végez.	
<b>Az önértékelési szemponthoz kapcsolódó elvárás</b>		<b>Intézményi működési gyakorlat leírása</b>
<p>A szakképzési jogszabályok alapján az intézmény minőségirányítási rendszere önértékelésre épül.</p> <p>Az intézmény szabályozza, ezen belül meghatározza az önértékelés szervezeti kereteit, az eljárásrendet és működteti önértékelési rendszerét, indikátorokat és mérőeszközöket alkalmaz.</p> <p>Az intézmény rendszeres mérés és adatgyűjtés mellett legalább kétévenként átfogó önértékelést végez. Az önértékelés magában foglalja az adatok gyűjtését és felhasználását, és eljárásokat tartalmaz a belső és a külső partnerek bevonására.</p> <p>Az önértékelés során az intézmény erősségeket és fejlesztendő területeket határoz meg.</p> <p><i>Ennél a szempontnál azt kell megvizsgálni, hogy az önértékelés milyen szerepet tölt be az intézmény minőségirányítási és minőségfejlesztési rendszerében. Vizsgálni kell továbbá, hogy az intézmény hogyan végzi az önértékelést a jelen Önértékelési Kézikönyvben meghatározott eljárásrend alapján, valamint hogy az intézményi szabályozás és a működési gyakorlat mennyire van összhangban egymással.</i></p>		
<b>Intézményi működési gyakorlat értékelése</b>	<b>Százalékos /%-os érték</b>	
	<b>Erősségek</b>	
	<b>Fejlesztendő területek</b>	
<b>Megjegyzés:</b>		

Önértékelési terület	<b>ÉRTÉKELÉS</b> Az intézményben az eredményeket és a folyamatokat rendszeresen ellenőrzik, értékelik, és ezt mérésekkel támasztják alá.	
Önértékelési szempont	<b>É2</b> Az intézmény az önértékelés keretében méri és értékeli a stratégiai és a minőségcélok megvalósulását, a szakképzési indikátorokat, a partnerek igényét és elégedettségét, a szabályozott folyamatok eredményességét, a cselekvési terv végrehajtásának eredményességét, az oktatói értékelési rendszer működtetését és eredményességét.	
<b>Az önértékelési szempontokhoz kapcsolódó elvárás</b>		<b>Intézményi működési gyakorlat leírása</b>
<p>Az intézmény évente gyűjti a szakképzési indikátorokat, vizsgálja azok trendjét, az önértékelés során vizsgálja a célkitűzések teljesülését, a tanév végi beszámolók megállapításait, az előző értékelések során elkészített cselekvési tervek megvalósulását és eredményességét.</p> <p>Az intézmény a jelen Önértékelési Kézikönyvben meghatározott folyamatmodell alapján szabályozza és működteti az intézményi folyamatokat a vezetési-irányítási, a szakmai-képzési, a támogató és erőforrás folyamat-területeken. A folyamatokhoz kapcsolt indikátorokkal, a szabályozás és a működési gyakorlat összhangjának a vizsgálatával rendszeresen méri és értékeli az intézményi folyamatok működésének eredményességét.</p> <p>Az intézmény az önértékelés keretében a kétéves önértékelési ciklusonként legalább egyszer méri a szakképzési alapfeladat-ellátás partnereinek (tanulók, szülők, munkatársak, duális képzőhelyek, a végzett tanulókat alkalmazó gazdálkodó szervezetek) igényét és elégedettségét.</p> <p>Az önértékelés során az intézmény értékeli az oktatói értékelés helyi szabályozását, működtetését és eredményességét.</p> <p>A stratégiai és a minőségcélok megvalósulásának, a szakképzési indikátoroknak, a partneri mérések eredményeinek, a szabályozott folyamatok, a cselekvési terv, az oktatói értékelési rendszer eredményességének az önértékelése során az intézmény erősségeket és fejlesztendő területeket határoz meg.</p> <p><i>Ennél a szempontnál azt kell megvizsgálni, hogy az önértékelés során a stratégiai és a minőségcélok megvalósulásának, a szakképzési indikátoroknak, a partnerek elégedettségének, a szabályozott folyamatok, a cselekvési terv, az oktatói értékelési rendszer eredményességének a mérése és értékelése megtörténik-e, és hogyan.</i></p> <p><i>Vizsgálni kell továbbá, hogy az intézmény releváns indikátorokat és partneri méréseket alkalmaz-e a fenti területek értékelése során, és hogy az értékelés eredménye koherens-e az intézményi célokkal.</i></p> <p><i>A szempont vizsgálata során ki kell térni arra is, hogy az oktatók értékelési rendszerének szabályozása, működtetése és eredményei hogyan támogatják az intézményi célok elérését.</i></p>		

<b>Önértékelési terület</b>	<b>ÉRTÉKELÉS</b> Az intézményben az eredményeket és a folyamatokat rendszeresen ellenőrzik, értékelik, és ezt mérésekkel támasztják alá.	
<b>Önértékelési szempont</b>	<b>É3</b> Az intézmény önértékelése kiterjed az intézmény digitális felkészültségének és környezeti fenntarthatóságának a felmérésére és értékelésére is.	
<b>Az önértékelési szempontokhoz kapcsolódó elvárás</b>		<b>Intézményi működési gyakorlat leírása</b>
<p>Az intézmény méri és értékeli a digitális felkészültséget a vezetők, a munkatársak és a tanulók körében. A digitális felkészültség értékeléséhez felhasználja az indikátorokat, a partneri mérési eredményeket, vizsgálja az alkalmazott digitális stratégiát, módszertant, az intézmény infrastrukturális feltételrendszerét.</p> <p>Az intézmény a környezeti fenntarthatóság értékelése érdekében vizsgálja a fenntartható fejlődés követelményeinek, a környezet-tudatosságnak, a környezetvédelmi szempontoknak és intézkedéseknek a megjelenését az oktatás és képzés, és az intézményi működés területén.</p> <p>Az intézmény a digitális felkészültségének és a környezeti fenntarthatóságának az önértékelése során erősségeket és fejlesztendő területeket határoz meg.</p> <p><i>Ennél a szempontnál azt kell megvizsgálni, hogy az önértékelés során az intézmény digitális felkészültségének és környezeti fenntarthatóságának a mérése és értékelése megtörténik-e, és hogyan.</i></p> <p><i>Vizsgálni kell továbbá, hogy az intézmény releváns indikátorokat és partneri méréseket alkalmaz-e a digitális felkészültségének és a környezeti fenntarthatóságának az értékelése során, és hogy az értékelés eredménye koherens-e az intézményi célokkal.</i></p>		
<b>Intézményi működési gyakorlat értékelése</b>	<b>Százalékos %-os érték</b>	
	<b>Erősségek</b>	
	<b>Fejlesztendő területek</b>	
<b>Megjegyzés:</b>		

<b>Önértékelési terület</b>	<b>ÉRTÉKELÉS</b> Az intézményben az eredményeket és a folyamatokat rendszeresen ellenőrzik, értékelik, és ezt mérésekkel támasztják alá.	
<b>Önértékelési szempont</b>	<b>É4</b> Az intézményben a stratégiai célok elérése érdekében korai jelzőrendszer működik.	
<b>Az önértékelési szempontokhoz kapcsolódó elvárás</b>		<b>Intézményi működési gyakorlat leírása</b>
<p>Az intézmény a korai iskolaelhagyás megelőzése érdekében folyamatosan gyűjti a releváns adatokat (pl. a tanulókra vonatkozó lemorzsolódási és a hiányzási adatokat, az ágazati alapvizsga, a szakmai vizsga, az érettségi vizsga eredményeit). Az értékeléshez felhasználja a KRÉTA rendszer korai jelzőrendszereit. Az intézmény elemzi az országos tanulói kompetenciamérés eredményeit. Az intézmény kiemelt stratégiai céljai alapján (pl. beiskolázási tevékenység, duális képzés, felnőttek oktatása) további korai figyelmeztető jelzéseket határoz meg és nyomon követi azok alakulását. Mindezek figyelembevételével, a korai jelzőrendszer alapján azonosítja a fejlesztendő területeket és fejlesztéseket indít.</p> <p><i>Ennél a szempontnál azt kell megvizsgálni, hogy az intézmény hogyan használja fel a KRÉTA rendszer jelzéseit, rendszeres-e azok értékelése, az értékelés kiterjed-e a teljes érintett oktatói körre és hogy az értékelések eredményei kapcsolódnak-e az intézményi fejlesztő tevékenységekhez. Vizsgálni kell azt is, hogy az intézmény milyen további korai jelzéseket vesz figyelembe, és a céljainak elérése érdekében hogyan használja fel azokat, hogyan reagál rájuk.</i></p>		
<b>Intézményi működési gyakorlat értékelése</b>	<b>Százalékos /%-os érték</b>	
	<b>Erősségek</b>	
	<b>Fejlesztendő területek</b>	
<b>Megjegyzés:</b>		

<b>Önértékelési terület</b>	<b>FELÜLVIZSGÁLAT (visszacsatolás, fejlesztés)</b> Az intézmény hasznosítja az értékelés és a felülvizsgálat eredményeit, megvalósítja a szükséges visszacsatolásokat és fejlesztéseket.	
<b>Önértékelési szempont</b>	<b>F1</b> Az intézmény az önértékelés és a külső értékelés eredményeit megvitatja a releváns partnerekkel, felhasználja a szakmai-pedagógiai munka folyamatos fejlesztésére, megfelelő cselekvési tervet állít össze.	
<b>Az önértékelési szemponthoz kapcsolódó elvárás</b>		<b>Intézményi működési gyakorlat leírása</b>
<p>Az intézmény az önértékelés és a külső értékelés eredményeit megvitatja a releváns partnerekkel, kiemelten az oktatói testülettel.</p> <p>Az intézmény az önértékelés és a külső értékelés során meghatározott fejlesztendő területek alapján az intézményi célok figyelembevételével fejlesztési célokat határoz meg, amelyekhez cselekvési terveket készít. A fejlesztések kijelölésébe, a cselekvési tervek elkészítésébe és végrehajtásába bevonja a releváns partnereit, kiemelten a duális képzőhelyeket, a végzett tanulókat alkalmazó gazdálkodó szervezeteket.</p> <p>Az intézmény erőforrásokat biztosít a cselekvési tervek végrehajtásához, azok teljesülését rendszeresen értékeli. A visszacsatolási mechanizmus alapján nyomon követhető az önértékelést és a külső értékelést követő fejlesztések beépülése a szakmai-pedagógiai munkába és az intézményi működésbe.</p> <p><i>Ennél a szempontnál azt kell megvizsgálni, hogy az intézmény miként alkalmazza az intézmény fejlesztésénél az EQAVET Minőségbiztosítási Ciklus „Felülvizsgálat, fejlesztés” elemét. Azt kell tehát megvizsgálni, hogy hogyan elemzik, értékelik és használják fel az önértékelés és a külső értékelés során megállapított erősségeket és fejlesztendő területeket, a fejlesztések értékelésének eredményeit a célok elérése érdekében, a szakmai-pedagógiai munka és az intézményi működés folyamatos fejlesztésére, hogyan vonják be a partnereket a fejlesztendő területek, a fejlesztési célok kijelölésébe, a cselekvési tervek elkészítésébe és végrehajtásába.</i></p>		
<b>Intézményi működési gyakorlat értékelése</b>	<b>Százalékos /%-os érték</b>	
	<b>Erősségek</b>	
	<b>Fejlesztendő területek</b>	
<b>Megjegyzés:</b>		

<b>Önértékelési terület</b>	<b>FELÜLVIZSGÁLAT (visszacsatolás, fejlesztés)</b> Az intézmény hasznosítja az értékelés és a felülvizsgálat eredményeit, megvalósítja a szükséges visszacsatolásokat és fejlesztéseket.	
<b>Önértékelési szempont</b>	<b>F2</b> A visszacsatolási és a felülvizsgálati eljárások támogatják az intézmény tanuló szervezetként való működését, a szakmai-pedagógiai fejlesztéseket és javítják a tanulók, a képzésben résztvevő személyek esélyeit.	
<b>Az önértékelési szempontokhoz kapcsolódó elvárás</b>		<b>Intézményi működési gyakorlat leírása</b>
<p>A fejlesztési célok és a cselekvési tervek nyomon követhetően kapcsolódnak az önértékelési folyamathoz, az intézmény stratégiai célkitűzéseinek elérését szolgálják, elősegítik a szakképzés minőségének javítását. Az intézmény önértékelési folyamata biztosítja az adatalapú értékelést, az erősségek és a fejlesztendő területek partnerek bevonásával történő meghatározását, a fejlesztendő területek prioritizálását, a cselekvési tervek elkészítésének szakmaiságát, a tervek eredményeinek értékelése során a visszacsatolást. Az intézmény a fenti önértékelési ciklus alkalmazásával képes tanuló szervezetként működni, biztosítva a folyamatos fejlesztést.</p> <p><i>Ennél a szempontnál azt kell megvizsgálni, hogy az intézmény az önértékelés és a külső értékelés eredményeit hogyan használja fel szakmai-pedagógiai fejlesztése érdekében szisztematikusan (tudatosan, rendszeresen és módszeresen) alkalmazza-e az EQAVET Minősegbiztosítási Ciklust. Vizsgálni kell továbbá, hogy az intézményi célok és a fejlesztések összhangban vannak-e egymással, a szakmai-pedagógia fejlesztések hogyan támogatják a tanulókat, a képzésben résztvevő személyeket, hogyan javítják a munkaerő-piaci esélyeiket és hogyan teremtenek hozzáadott értéket az intézmény partnerei számára.</i></p>		
<b>Intézményi működési gyakorlat értékelése</b>	<b>Százalékos /%-os érték</b>	
	<b>Erősségek</b>	
	<b>Fejlesztendő területek</b>	
<b>Megjegyzés:</b>		

<b>Önértékelési terület</b>	<b>FELÜLVIZSGÁLAT (visszacsatolás, fejlesztés)</b> Az intézmény hasznosítja az értékelés és a felülvizsgálat eredményeit, megvalósítja a szükséges visszacsatolásokat és fejlesztéseket.	
<b>Önértékelési szempont</b>	<b>F3</b> Az intézmény széles körben és nyilvánosan hozzáférhetővé teszi az értékelés és a felülvizsgálat eredményeit.	
<b>Az önértékelési szempontokhoz kapcsolódó elvárás</b>		<b>Intézményi működési gyakorlat leírása</b>
<p>Az intézmény az értékelések (önértékelés, országos kompetenciamérés, partneri mérések, pályakövetés, megvalósított fejlesztések) eredményeit bemutatja a partnereknek. Az intézmény maga dönti el, hogy mely partnerek számára és hogyan, milyen formában teszi nyilvánossá az értékelések, visszajelzések eredményeit. A vonatkozó szakképzési jogszabályok értelmében azonban a külső értékelés eredményét az intézménynek kötelező a honlapján nyilvánosságra hoznia.</p> <p>Az intézmény a meghatározott fejlesztési célokat, a cselekvési terveket is hozzáférhetővé teszi a partnerei számára, azok megvalósításában számít a közreműködésükre.</p> <p><i>Ennél a szempontnál azt kell megvizsgálni, hogy az intézmény milyen módon és milyen formában biztosítja a partneri kör tájékoztatását az értékelés és a felülvizsgálat eredményeiről: mely partnerek számára milyen csatornákon keresztül, milyen fórumokon, milyen gyakorisággal, milyen felelősi rendszerben teszi elérhetővé, ismertté az értékelések, visszajelzések eredményeit.</i></p>		
<b>Intézményi működési gyakorlat értékelése</b>	<b>Százalékos %-os érték</b>	
	<b>Erősségek</b>	
	<b>Fejlesztendő területek</b>	
<b>Megjegyzés:</b>		

### Cselekvési terv sablon

A cselekvési terv száma és megnevezése:

A cselekvési terv célja:

A cselekvési terv célértéke:

A célérték elérésének mérési módja:

A projekt vezetője:

A projekt időtartama:

Cselekvési terv								
Ssz.	Feladat	Felelős	Résztevők	Erőforrások	Időtartam	Határidő	Módszer	Elvárt eredmény

## **Az intézményi önértékelés során elvégzendő feladatok**

### **1. Az intézményi önértékelés előkészítése**

Az előkészítő szakasz célja egyrészt, hogy az önértékelést felkészült munkatársak végezzék, másrészt, hogy az önértékelés megvalósításához a munkatársak egyeztetett, dokumentált tervvel rendelkezzenek. Az előkészítő szakasz három lépésből áll.

#### **1.1. Az oktatói testület tájékoztatása az önértékelésről**

Az önértékelés megkezdése előtt az oktatói testület tájékoztatást kap az önértékelés céljáról, az önértékelési munka és folyamat részleteiről, az elvégzendő feladatokról és az elvárt eredményről, a munkatársak feladatokba való bevonásáról. Ezek a feladatok vezetői felhatalmazást is adnak a munkához. A feladatok ismertetésén túl a munkatársak érdeklődésének a felkeltése, a felmerülő kérdések megválaszolása képezi az oktatói testületi tájékoztató elsődleges célját.

A tájékoztatást a MICS tagjai végzik, vezetői támogatással. Fontos, hogy az intézmény vezetése támogassa ezt a munkát, hiszen az önértékelés egy fontos vezetői eszköz az intézmény szakmai-pedagógiai fejlesztése terén. A csoport tagjai adjanak tájékoztatást az oktatói testület részére az önértékelés céljáról, az elvárt eredményeiről, az EQAVET Keretrendszer céljáról, felépítéséről, előnyeiről, hozzáadott értékéről, az önértékelés folyamatáról, a szükséges erőforrásokról. A tájékoztató keretében javasolt egy önértékelési szempont és a hozzá kapcsolódó elvárás bemutatása, elemzése, az intézményi gyakorlattal való összevetésen keresztül szemléltetve az önértékelés módszertanát és az eredményt, amely az önértékelésen alapuló fejlesztésekben jelenik meg.

A tájékoztatóról egy rövid (legfeljebb 2-3 oldal terjedelmű) összefoglaló anyag is készül, amelyet nyomtatásban és elektronikusan is megkap minden oktató.

#### **1.2. Az önértékelésben résztvevő munkatársak felkészítése**

Az önértékelés szakszerű megvalósítása érdekében a részt vevő munkatársakat fontos felkészíteni a feladatokra. Ezt az oktatói továbbképzésen részt vett MICS tagok tartják, a képzés önértékelésre vonatkozó tematikája alapján és az ott átadott segédanyagok felhasználásával (minimálisan magában foglalja az EQAVET alapú intézményi önértékelési szempontsort, az önértékelési folyamat és módszertan rövid leírását, valamint az önértékelési munka sablonjait).

A felkészítés célja, hogy az önértékelésben részt vevő munkatársak megismerjék az EQAVET Keretrendszert, annak alapelveit, logikáját, felépítését, valamint alaposan tanulmányozzák és egységesen értelmezzék az önértékelés szempont- és elvárásrendszerét. A közös munka során a szempontokhoz kapcsolt értelmezések (elvárások) segítségével meghatározzák, mit jelentenek az egyes önértékelési szempontok a saját intézményük működésében. Áttekintik az egyes szempontokhoz rendelt intézményi

folyamatokat és szakképzési indikátorokat, az intézményi sajátosságok figyelembevételével szükség szerint kiegészítik.

Az önértékelést végző munkatársak alkalmazni tudják az önértékelés módszertanát, az önértékeléshez használt eszközöket, munkasablonokat, valamint helyesen értékelnek, és megfelelő módszerrel határozzák meg az erősségeket, a fejlesztendő területeket és a fejlesztési célokat.

### **1.3. Az önértékelés munkatervének elkészítése**

Az önértékelés megvalósításának munkatervét a MICS – vezetői támogatással és az önértékelésben részt vevő többi munkatárs közreműködésével – elkészíti. Ez alapján a feladatok és a megvalósításhoz szükséges erőforrások tervezhetőek lesznek. Az önértékelés folyamatát úgy kell ütemezni, hogy az önértékelés eredményeként elkészülő cselekvési terv jóváhagyására a fenntartónak 30 nap álljon rendelkezésére.

A munkaterv részleteiben tartalmazza az önértékelés megvalósítási folyamatát, lépéseit, feladatait. A munkaterv rögzíti azt is, hogy az önértékelést végzők hogyan osztják fel egymás között a feladatokat, kik, mely területeken, milyen részfeladatokat és milyen ütemezés szerint végeznek.

A feladatok felosztása történhet egyrészt az összetartozó önértékelési szempontok alapján, az EQAVET Minőségbiztosítási Ciklus lépései szerint (Tervezés, Megvalósítás, Értékelés, Felülvizsgálat).

A másik megoldás lehet az önértékelésben részt vevő munkatársak ismeretei, tapasztalatai szerinti felosztás: ki mely területekkel (önértékelési szempontokkal) kapcsolatban rendelkezik mélyebb ismeretekkel az intézményi működés tekintetében.

Az intézményi önértékelést két évente kell elvégezni, azonban vannak éves rendszerességgel elvégzendő feladatok is, mint az indikátorok évenkénti gyűjtése és elemzése. Az önértékelés átfogó munkatervét így a teljes két éves megvalósítási folyamatra készül el és az adott tanévben elvégzendő önértékelési feladatokat a MICS éves önértékelési munkatervében részletesen meghatározza.

Az önértékelési feladatokat – nagy lépésekben – be kell építeni az intézmény éves munkatervébe.

Az önértékelési munkaterv az alábbi elemeket tartalmazza:

- az önértékelési munka célja, elvárt eredmények;
- a megvalósításhoz szükséges feladatok, lépések;
- a feladatok határideje és ütemezése;
- az önértékelés megvalósításához szükséges erőforrások tervezése:
  - emberi erőforrások (MICS tagjai, egyéb közreműködő munkatársak),
  - infrastrukturális erőforrások (terem, számítógép, nyomtató, projektor stb.),
  - pénzügyi erőforrások.

Az önértékelés munkatervét a MICS csoport tagjai készítik el, amelyért a MICS vezetője a felelős. Az elkészült munkatervet a MICS vezetője egyezteti az intézmény vezetésével, és az önértékelésben résztvevőkkel. A munkatervet az intézmény vezetésének kell jóváhagynia, csak ezt követően ismerik meg a munkatársak.

## **2. Az intézményi önértékelés végrehajtása**

Az önértékelést végző munkatársak az EQAVET alapú intézményi önértékelési szempontsort, mint elvárás-rendszert figyelembe véve leírják az adott területen az intézmény működési gyakorlatát, majd ezek elemzése, értékelése alapján rögzítik az erősségeket és a fejlesztendő területeket. Az így kapott helyzetkép alapján az intézmény vissza tud csatolni, és szükség esetén be tud avatkozni a szakmai-képzési és egyéb működési folyamataiba.

Az önértékelés végrehajtása hét, jól elkülöníthető lépésre bontható.

### **2.1. Információ- és adatgyűjtés**

Az információ- és adatgyűjtés az önértékelési folyamat legmunkaigényesebb művelete, lépése, amely az önértékelési szempontsor és az intézményi működés alapos és mély ismeretét igényli. Az információ- és adatgyűjtés célja, hogy az önértékelési szempontokhoz és az azokhoz kapcsolódó elvárásokhoz rendelt az intézmény megkeresse és összegezze mindazokat az információkat, adatokat, tényeket, eredményeket, indikátorokat, amelyek jelenleg rendelkezésre állnak.

Össze kell gyűjteni egyrészt azokat a módszereket, eljárásokat, gyakorlatokat, folyamatokat, amelyek bemutatják, **hogyan** működik az intézmény, másrészt pedig azt, hogy működése során **milyen eredményeket ért el** a célok, indikátorok megvalósulása, a folyamatok működtetése, a partnerek elégedettsége, a cselekvési terv(ek) végrehajtása terén.

Az információ- és adatgyűjtés során szükséges tisztázni, milyen információkra és adatokra van szükség, és hogy milyen forrásokból, illetve ki(k)től gyűjthetőek be ezek az információk, adatok.

Az információ- és adatgyűjtés során – a munkatervben meghatározott felosztás szerint (lásd az 1.3. lépésben) és a munkatársak széles körének a bevonásával – az intézményben összegyűjtik az egyes önértékelési szempontok tekintetében mindazokat az információkat, adatokat és tényeket, amelyek az önértékelés elvégzését, az erősségek és a fejlesztendő területek feltárását, azonosítását támogatják, azaz az intézmény adott területen alkalmazott gyakorlatait és e gyakorlatok alkalmazása révén elért eredményeit. Ehhez a MICS tagjai – az önértékelésbe bevont intézményi munkatársakkal együtt – áttanulmányozzák, közösen értelmezzék az önértékelési szempont- és elvárás-rendszert (lásd még az 1.2. lépést). Meghatározzák, hogy az intézményi működés feltárásához az intézményen belül kitől és honnan lehet a szükséges és megfelelő információt és adatokat beszerezni, mely dokumentumokat kell áttekinteni.

Az intézményi önértékelés során alkalmazott információ- és adatgyűjtés meghatározó **módszerei** a dokumentumelemzés, a kérdőív és az interjú.

- A **dokumentumelemzés** során az írásban rögzített működési elemeket lehet feltárni, összegyűjteni. Ehhez tanulmányozni és tartalmilag elemezni kell az intézményi belső működés-szabályozó dokumentumokat ( SZMSZ, Házi rend, Szakmai Program) és a belső szervezeti dokumentumokat (belső mérési rendszer és az általa szolgáltatott adatok, szervezeti nyilvántartások, jelentések, beszámolók).
- A **kérdőívek** elsősorban a releváns partnerek véleményének, igényeinek és elégedettségének a felmérésére, megismerésére adnak lehetőséget.

Az intézmény az önértékelése során a kétéves önértékelési ciklusban legalább egyszer kérdőív segítségével vizsgálja a partnerek – a szülők, a tanulók és az oktatók – elégedettségét (3-4-5. sz. mellékletek), továbbá a duális képzőhelyek és a végzeteket foglalkoztató gazdálkodó szervezetek szintén elégedettségmérő kérdőívet (6-7. sz. mellékletek) töltenek ki.

A partneri kérdőívekben szereplő, kötelezően alkalmazandó kérdéssorokat az intézmény igény szerint kiegészítheti olyan kérdésekkel, szempontokkal, amelyek az intézményi sajátosságokra vonatkoznak.

- Az interjúk segítenek olyan működési elemek feltárásában, amelyek nem rögzítettek írásban, viszont az intézményben működő gyakorlat. Interjúkat lehet folytatni például a folyamatok felelőseivel, az intézményvezetőkkel, a munkaközösségek vezetőivel, a partneri kapcsolattartókkal. Az interjúk egyben segíthetnek a leírt szabályozások és a valós működés összevetésében, illetve további adatgyűjtési források azonosításában is. Ügyelni kell arra, hogy az interjúk során begyűjtött információk, az interjúkból származó következtetések is tényszerűek, konkrétak legyenek.

## **2.2. Az egyes önértékelési szempontokhoz az intézményi működési gyakorlat leírások elkészítése**

Az önértékelést végző csoport az adott önértékelési szemponthoz kapcsolódóan az intézmény oktatási-nevelési-képzési és egyéb tevékenységeinek, alkalmazott módszereinek tényeken alapuló feltárásával az intézményi működési gyakorlatot tényszerű leírja.

A működési gyakorlat leírásához, annak meghatározásához, hogy mit is jelenthet az adott önértékelési szempont az intézmény működésében, milyen működési elemek, területek tartozhatnak hozzá, segítséget nyújt az önértékelési szemponthoz kapcsolódó elvárás, szöveges magyarázat, értelmezés, és ennek részeként az az útmutatás, hogy mit is kell vizsgálni az adott szempontnál az önértékelés során.

Az intézményi működési gyakorlat leírásánál az alábbiakat célszerű szem előtt tartani:

- Van-e jól azonosítható folyamat az adott szempont, elvárás megvalósítására, és e folyamat végrehajtása során milyen módszer(ek)e)t, gyakorlatot alkalmaz az intézmény?

- Mióta és milyen gyakorisággal (mennyire rendszeresen) alkalmazza a kérdéses területen alkalmazott módszereit, gyakorlatát az intézmény?
- Mennyire jellemző („mindennapos”) ezeknek a módszer(ek)nek, gyakorlatnak alkalmazása és mennyire terjed ki az alkalmazás a teljes intézményre?
- Megvizsgálta-e az intézmény – és ha igen, akkor mikor és hogyan –, hogy az alkalmazott módszerei szakmailag megfelelőek, eredményesek-e?
- Hogyan és milyen, indikátorokkal mérik, értékelik a módszerek megfelelőségét?
- A felülvizsgálat és szükség esetén a mérési eredmények alapján az intézmény javítja-e, illetve továbbfejleszti-e a kérdéses területen alkalmazott gyakorlatát?

Az intézményi működési gyakorlat leírása során különösen figyelni kell arra, hogy azok konkrét tényeket, és ne csak elveket és véleményeket tartalmazzanak. Ügyelni kell arra, hogy folyamatba helyezve kerüljön leírásra az adott tevékenység és az intézményi működési gyakorlat. A tényszerűség érdekében a működési gyakorlat leírása során az alábbi elemeket kell bemutatni:

- ki (vagy kik),
- mit,
- mikor(tól),
- hogyan,
- milyen rendszerességgel,
- miért,
- milyen szabályozó dokumentumok, belső szabályok alapján

végez(nek) tevékenységeket a kérdéses területen, és hogy az intézménynél működő gyakorlat mennyire van összhangban a működtetésre kialakított szabályozással.

A működési gyakorlat leírása során az intézménynek szövegesen kell az adott önértékelési szemponthoz kapcsolódó működési gyakorlatát bemutatnia. Az intézménynek az EQAVET alapú intézményi önértékelési szempontsor minden egyes szempontjához ki kell fejtenie az alkalmazott működési gyakorlatát.

Az intézményi működési gyakorlat leírása akkor megfelelő, ha kitér a Ki, Mit, Mikor, Hol, Hogyan, Miért? kérdésekre, továbbá az adott önértékelési szempontra / elvárásra vonatkozik, konkrétan arra és annak minden elemére válaszol, nem elveket, célokat, szándékokat közöl, hanem valós információkon, tényeken, gyakorlatban végzett tevékenységeken alapul és tartalmazza, bemutatja a kapcsolódó indikátorok, intézményi folyamatok, partneri és egyéb mérések eredményeit is. Azaz, az egyes önértékelési szempontokra vonatkozóan minél több, az intézményre jellemző adatot, indikátort, elégedettségmutatót

és/vagy eredménymutatót kell meghatározni az intézménynek, valamint az önértékelés során csak a tényeket kell leírni, és kerülni kell a tényekkel alá nem támasztott megállapításokat, megfogalmazásokat. A következő önértékelés során már csak az intézményi működési leírások felülvizsgálatát és korrekcióját kell az intézménynek elvégeznie.

### **2.3. Az intézményi működés, gyakorlat adott önértékelési szempontnak való megfelelésének százalékos / %-os értékelése**

Ebben a lépésben a bemutatott intézményi működési gyakorlatok elemzése és értékelése valósul meg. Az intézmény működésének értékeléséhez meg kell határozni, hogy az adott, jelenleg alkalmazott működési gyakorlat mennyire felel meg az önértékelési szempont által meghatározott elvárt intézményi működésnek. Fel kell tární és rögzíteni kell a hiányosságokat, problémákat, amelyeket tapasztaltak és azt is, hogy mi működik jól.

Az adott önértékelési szempont és a kapcsolódó elvárások teljesülésének mértékét százalékosan kell megadni, az alábbi értékelési kategóriák alkalmazásával.

#### **Értékelési kategóriák:**

nem felel meg	részben megfelel	többnyire megfelel	megfelel
0-20%	21-50%	51-80%	81-100%

### **2.4. Erősségek és fejlesztendő területek meghatározása az intézményi működésben**

Az intézményi működési gyakorlat önértékelése során

- a működési gyakorlat leírás,
- az önértékelési szempontban megfogalmazott elvárások,
- az adott önértékelési szemponthoz kapcsolódó, az intézmény eredményességét az adott területen jelző szakképzési indikátorok értékelése,
- a kapcsolódó folyamatok működésének az értékelése,
- a kapcsolódó partneri és egyéb mérések eredményeinek az értékelése,
- a cselekvési terv(ek) kapcsolódó megvalósult fejlesztéseinek az értékelése, elemzése

alapján az intézménynek – önértékelési szempontként – jó működési gyakorlatokat, erősségeket és problémákat, hiányosságokat, fejlesztendő területeket kell azonosítania, rögzítenie.

A problémák, hiányosságok, fejlesztendő területek mellett – amelyekre épülnek az intézményi fejlesztések – fontos az intézmény erősségeinek a feltárása, összegzése is. Az intézmény ezekre támaszkodhat a fejlesztő munka során, és szakmai-képzési tevékenysége, működése ezek erősítésével válhat még sikeresebbé, eredményesebbé.

Fejlesztendő terület(ek) meghatározása azon önértékelési szempont esetében kötelező, ahol a megfelelőség százalékos értéke 60% alatt van. (Fejlesztendő területet akkor is meghatározhat az intézmény, ha a százalékos érték 60% felett van, de ez alatt kötelező.)

Az önértékelés során az intézményi működést és eredményeket az alábbi szempontok mentén kell vizsgálni:

- Az intézmény az adott önértékelési szempont által elvárt működési gyakorlatot alakított ki.  
Ennek keretében vizsgálni kell a működési gyakorlat o kiterjedtségét az adott önértékelési szempontra vonatkozóan, o kiterjedtségét az intézményre vonatkozóan, o szabályozottságát, egységes működtetését, o időbeli szabályozottságát, rendszerességét.
- Az intézmény a vizsgált tevékenység területen olyan működést alakított ki, amely az intézmény céljain és a releváns partnerek elvárásain alapul.
- Az intézmény a vizsgált tevékenység területen egyértelmű szabályokat alakított ki, jól definiálta a tevékenység megvalósításának elemeit (kinek, mit és hogyan kell megtennie).
- A kialakított szabályokat, a sikeres megvalósításhoz szükséges mértékben, írásban rögzítették.
- Az előírásoknak, belső szabályoknak megfelelően valósul meg a tevékenység végrehajtása az intézmény mindennapi gyakorlatában.
- A kérdéses területre kialakított jó működési gyakorlatot az intézmény minden területén, minden munkaközösségében alkalmazzák.
- A kérdéses területre kialakított belső szabályozást rendszeresen, és amikor az szükséges, minden esetben alkalmazzák.
- Minden szükséges területen rendelkeznek mérési eredményekkel, számszerű adatokkal, amelyeket – ha van rá mód – összehasonlítanak más hasonló intézmények eredményeivel.
- Az indikátorok, mérési eredmények (legalább 3 év távlatában) folyamatosan javuló tendenciát mutatnak.
- A saját célokat elérik, illetve túlteljesítik.
- Az indikátorok, mérési eredmények vizsgálata alapján fejlesztéseket indítottak a megfelelő működési területeken.

A fenti szempontok közül az, amelyik nem vagy csak részben teljesül, fejlesztendő terület lesz. A fejlesztendő területek közé tartoznak még azok a működési elemek, területek is, amelyekkel kapcsolatos elvárásokra az intézmény nem tudott választ adni, mivel az intézményben jelenleg nem foglalkoznak az adott terület tudatos kezelésével. Az is fejlesztendő területnek tekintendő továbbá, ha az intézmény egy adott tevékenységének értékelésével kapcsolatban nem rendelkezik tényekkel, azaz nem tudja mérési, értékelési adatokkal alátámasztani a vizsgált tevékenység eredményességét.

Hasznos lehet, ha az adatgyűjtés és elemzés, értékelés során felmerült ötletet, fontos információkat menet közben az önértékelési munkasablon (9. sz. melléklet) „Megjegyzés” rovatában rögzítik az önértékelők.

Fontos azonban, hogy itt ne megoldási javaslatokat, hanem az elemzést segítő ötleteket, megállapításokat fogalmazzanak meg. Itt lehet rögzíteni az értékelés során feltárt olyan megjegyzéseket is, amelyek segíthetnek például a fejlesztendő terület okainak feltárásában. Az értékelés során azonban kerülni kell, hogy már a tények áttekintése során megfogalmazzák a problémák okait, illetve megtörténjen a konkrét megoldási javaslatok kidolgozása.

Az intézményi működési gyakorlatok értékelését első körben az önértékelésben részt vevő, az adott önértékelési szemponttal a kezdetektől dolgozó munkatársak végzik el, és javaslatot tesznek az erősségekre és a fejlesztendő területekre.

A végső értékelést, az erősségek és a fejlesztendő területek konszenzussal történő meghatározása csoportmunkában valósul meg.

Az önértékelés elkészítésénél elsősorban a nagyobb jelentőségű, az intézmény fejlődése szempontjából meghatározó erősségeket és fejlesztési lehetőségekre fókuszálunk.

## **2.5. Erősségek és fejlesztendő területek összesítése**

Az erősségek és a fejlesztendő területek intézményi szintű összesítése során a MICS áttekinti az önértékelést, és konszenzussal meghatározza az önértékelésen belüli kapcsolatokat, összefüggéseket külön az egyes önértékelési szempontok esetében azonosított erősségek és külön a fejlesztendő területek között. Itt azt kell áttekinteni, hogy vannak-e olyan, az egyes szempontokban azonosított erősségek vagy fejlesztendő területek, amelyek összefüggenek egymással és így az intézmény egy nagyobb területének a megfelelő vagy nem megfelelő működését erősítik meg, támasztják alá. Továbbá azt kell megvizsgálni, hogy vannak-e olyan erősségek vagy fejlesztendő területek, amelyek azonos okokra vezethetők vissza, ezért kezelésük is azonos módon történhet.

Az intézmény elkészíti az Erősségek és a fejlesztendő területek intézményi szinten összesített listáját, összekapcsolva az összetartozó erősségeket és az összetartozó fejlesztendő területeket. Ebből a listából látható, hogy hol szükséges a beavatkozás, annak érdekében, hogy az intézményi működés megfeleljen az önértékelési szempontokban megfogalmazott szakképzésspecifikus elvárásoknak.

## **2.6. A fejlesztendő területek rangsorolása**

Az Erősségek és a fejlesztendő területek intézményi szinten összesített listájának elkészültét követően egy külön lépésben meghatározásra kerülnek az összegzett fejlesztendő területeken belüli prioritások, elkészül az intézmény fejlesztendő területeinek prioritizált listája.

A rangsorolás eredményeként a MICS az Erősségek és a fejlesztendő területek összesített listájában szereplő fejlesztendő területek sorrendjét határozza meg, így elkészül a Fejlesztendő területek rangsorolt listája.

Az intézményvezető részt vesz az erősségek és a fejlesztendő területek összesítésében, valamint a fejlesztendő területek rangsorolásában, biztosítva a vezetői kontrollt.

## **2.7. Oktatói testületi előterjesztés és döntés a fejlesztésekről**

Az önértékelés eredményeit az oktatói testület tagjai megismerik, megvitatják és elfogadják, továbbá kijelölik a megvalósítandó fejlesztéseket.

### **2.7.1. Az önértékelés eredményeinek bemutatása az oktatói testületnek**

Az oktatói testületi előterjesztést megelőzően a MICS az intézményvezető közreműködésével – az intézményi önértékelés és a hozzá tartozó elemzések (kitöltött önértékelési sablonok, Erősségek és a fejlesztendő területek intézményi szinten összesített listája, a Fejlesztendő területek rangsorolt listája alapján – meghatározza, hogy milyen információkat és milyen formában szeretnének megosztani az oktatói testülettel, annak érdekében, hogy közösen kijelölhessék a fejlesztési irányokat. Az oktatói testületi előterjesztés két fő elemből áll: az önértékelési dokumentációból és a szóbeli prezentációból. A szóbeli prezentáció szerkezete az alábbi:

- Az önértékelés célja.
- Az önértékelési munka folyamatának és módszertanának áttekintése.
- Az önértékelés főbb megállapításai – az intézményi működés főbb erősségei, azaz, hogy mi működik jól, miben felelnek meg az önértékelési szempontoknak?
  - o főbb fejlesztendő területei, azaz, hogy hol, milyen területeken és milyen fejlesztéseket kell indítani a jövőben az önértékelési szempontoknak való megfelelés érdekében?
- A kiválasztandó fejlesztendő területekre tett javaslatok.

A prezentáció legyen megfelelően előkészített, hiteles személy tartsa, aki – röviden és áttekinthetően – objektív, hiteles helyzetképet mutasson be, az erősségeket és a fejlesztendő területeket egyaránt ismertesse. Fontos, hogy az intézményvezető és a vezetés többi tagja részt vegyen a prezentáción.

### **2.7.2. A megvalósítandó fejlesztések kijelölése**

A MICS-nek a Fejlesztendő területek rangsorolt listája alapján az intézményvezetővel egyeztetett javaslatokkal kell rendelkeznie a fejlesztendő területeket illetően, és ezeket elő kell terjesztenie az oktatói

tantestület számára abból a célból, hogy az kiválassza és döntsön arról a 3-6 releváns fejlesztendő területről, amelyekre vonatkozóan az intézmény célokat tűz ki és intézkedéseket hoz, cselekvési tervet készít.

A min. 3 fejlesztés kiválasztásánál figyelembe kell venni az intézményben már folyamatban lévő fejlesztéseket, illetve az egyes projektek, programok keretében indított fejlesztések ütemezését is, hogy ne korlátozzák az elindítható új fejlesztések számát.

### **3. Az intézményi önértékelés követése, további lépései**

Az önértékelést követő lépések a fejlesztés, beavatkozás és ezek eredményének értékelése, bemutatása az oktatói testületnek, az egyéb alkalmazottaknak és az intézmény releváns partnereinek.

Az intézményi minőségfejlesztő tevékenység lépései:

#### **3.1. Fejlesztési célok meghatározása**

Az intézmény az önértékelés eredményei alapján kiválasztott fejlesztendő területekre fejlesztési célokat határoz meg, kitűzésüket megelőzi a problémák okainak a feltárása és elemzése. A célok megfogalmazásánál mindenképpen ügyelni kell arra, hogy az pontos, konkrét, megvalósítható, mérhető, reális (SMART) legyen, az adott problémára (fejlesztendő területre) vonatkozzon (vagyis arra, hogy miért nem felel meg az intézményi működési gyakorlat az önértékelési szempont elvárásainak) és valóban a probléma, hiányosság, fejlesztendő terület megszüntetését eredményezze.

A cél megfogalmazásánál igen fontos, hogy az a megfelelő intézményi szinten és hatáskörben történjen, és hogy a munkatársak megismerjék a kitűzött célokat.

#### **3.2. Cselekvési tervek készítése és megvalósítása**

A kijelölt fejlesztési feladatok megtervezésére és megvalósítására cselekvési terv terveket (2.3. sz. *melléklet: Cselekvési terv munkasablon*) kell készítenie az intézménynek, amelyeket az oktatói testület fogad el és a szakképzési centrum hagy jóvá.

Minden egyes fejlesztési célra külön cselekvési terv készül, összehangolva az intézmény éves munkatervével, hogy elegendő erőforrás álljon rendelkezésre a cselekvési tervekben foglalt feladatok megvalósításához.

A cselekvési tervek tartalmazzák az alábbiakat:

- a fejlesztés eredményes megvalósításához szükséges feladatokat;
- a feladatok végrehajtásának elvárt eredményeit;
- a feladatok ütemezését (időigény, határidő);
- a feladatok végrehajtásában résztvevőket (felelős, közreműködő);

- a fejlesztés főbb mérföldköveit, ellenőrzési pontjait;
- a fejlesztés megvalósításához szükséges erőforrásokat.

A fejlesztési célok kitűzése, a cselekvési tervek készítése és megvalósítása nem a MICS, hanem az Fejlesztési Csoportok (FCS) feladata, amelyeket az adott fejlesztési területen releváns kompetenciákkal rendelkező vezetők, munkatársak (oktatók, egyéb alkalmazottak) alkotnak, de külső szakértőt is bevonhatnak ebbe a munkába. A feladatok koordinálása és az önértékeléssel való összhang biztosítása érdekében az FCS-ben részt vesz a MICS egy-egy tagja is. Az FCS-k vezetői felhatalmazással végzik munkájukat.

A cselekvési tervek megvalósításának folyamatában rendszeresen tájékoztatni kell az intézmény munkatársait a feladatok megvalósulásának állásáról, arról, hogy hol tart és milyen eredményesen folyik a fejlesztő csoport munkája. Ez a tudatos, rendszeres információátadás és kommunikáció biztosítja, hogy a munkatársak megismerjék az elért eredményeket, lássák a további feladatokat és így bármikor be tudjanak kapcsolódni a fejlesztésekbe, segítve a fejlesztések megvalósítását.

### **3.3. Cselekvési tervek megvalósulásának értékelése**

A fejlesztések megvalósítását követően – a következő önértékelés során – értékelni kell, hogy a befejezett fejlesztések elérték-e a kívánt céljukat, és ennek eredményeképpen az intézmény kielégíti-e az önértékelési szempontokban megfogalmazott elvárásokat, a kapcsolódó követelményeket. Amennyiben a vizsgált fejlesztés elérte a kitűzött célját, az intézmény elsődleges feladata a szabályozott működés biztosítása, azaz az új folyamat működtetése. Amennyiben nem érte el a fejlesztés a kívánt célját, úgy az intézménynek korrekciót kell végrehajtania, vagy előfordulhat, hogy új fejlesztést kell indítania a vizsgált területre vonatkozóan.

A cselekvési tervekbe beépített ellenőrzési pontok, mérföldkövek is biztosítják, hogy a fejlesztési folyamat ne akadjon el és elérje az elvárt eredményt. A cselekvési tervek megvalósítását a tanév végi értékelések során a mérföldköveknek megfelelően értékelni kell. A következő önértékelés során szükséges értékelni a fejlesztések eredményét, eredményességét. A sikeres cselekvési tervek jó gyakorlatként vagy intézményi folyamatszabályozásként beépülhetnek az intézményi dokumentumokba.

## **4. Összegzés az önértékelés megvalósításának tapasztalatairól**

Az önértékelés folyamatának lezárását követően el kell végezni az önértékelési munka áttekintését, értékelését, a megvalósítás pozitív és negatív tapasztalatainak az összegyűjtését, valamint az önértékelés intézményi folyamatának, módszereinek és eszközeinek a felülvizsgálatát és javítását az önértékelés még hatékonyabbá fejlesztéséhez.

Ennek során át kell tekinteni az önértékelés folyamatának már elkészült szabályozását, és megvizsgálni, hogy szükséges-e a folyamat módosítása, illetve hogy az önértékelési gyakorlat mennyiben felel meg a szabályozásban rögzített folyamatnak. Az intézmény a fenntarthatóság érdekében írásban rögzítse az önértékelés továbbfejlesztett folyamatát.

A végső cél az intézmény önértékelési rendszerének a kialakítása és folyamatos, hosszútávon történő működtetése. Az önértékelési rendszer kialakítása során az alábbi szempontokat szükséges átgondolni:

- Mi az önértékelés célja? Mit vár el az intézmény az önértékelés alkalmazásától?
- Melyek az önértékelés során alkalmazott módszerek és eszközök?
- Mi az önértékelés eljárásrendje?
- Hogyan gyűjti, biztosítja az intézmény az önértékeléshez szükséges információkat, adatokat, tényeket?
- Hogyan történik az eredmények felhasználása, a fejlesztések meghatározása?
- Hogyan történik a fejlesztések értékelése, a visszacsatolás, az EQAVET Minőségbiztosítási Ciklus szisztematikus alkalmazása?

### **3. Az intézményi önértékelés sablonjai**

Az intézményi önértékelés során az alábbi sablonokat alkalmazza az intézmény:

- **Partneri elégedettségmérés kérdőívei** (tanulók, oktatók, duális képzőhelyek és a végzettséget foglalkoztató gazdálkodó szervezetek részére) – *2.sz. melléklet*
- **Önértékelési munkasablon** (*elektronikusan IKK\_onertekeles\_uj munkasablon excel fájl*)
- **Cselekvési terv sablon**

## VI. Az intézmény vezetőjének önértékelése

### 1. Az intézményvezetői önértékelés szervezeti kereteinek, eljárásrendjének meghatározása

Az intézményvezetői önértékelés előkészítését a MICS koordinálja.

Az intézményvezető önértékelése kapcsolódik az intézményi önértékelés folyamatához, mert az előkészítő lépéseket követően a vezető akkor kezdheti meg önértékelési tevékenységét, ha az intézményi önértékelés folyamatában elkészült az intézményi működési gyakorlat önértékelési szempontonkénti leírása, megtörtént az adott szempontnak való megfelelésség értékelése, az értékelés indoklása és az erősségek, fejlesztendő területek meghatározása. Mindezek és az intézményvezető tevékenységéről és vezetői kompetenciáiról szóló partneri visszajelzések szolgáltatják az intézményvezetői önértékelés alapját. A partneri körnek az **oktatókat**, és a **munkaerő-piaci partnereket** (duális képzőhelyek oktatói) kell tekinteni.

### 2. Az intézményvezetői önértékelés folyamata

#### 2.1. Az intézményvezetői önértékelés előkészítése

**2.1.1.** Az elvárások mentén a MICS összeállítja a **partneri kérdőíveket**, amely alapján az oktatói testület, és a munkaerő-piaci partnerek értékelik az intézményvezető munkáját. A partneri kérdőívek összeállítását segítik az 5.2. sz. *melléklet* kérdőívei (*Az intézményi önértékelés és az intézményvezetői önértékelés keretében a duális képzőhelyek elégedettségét mérő kérdőív; Az intézményi önértékelés és az intézményvezetői önértékelés keretében a szakképző intézményben végzeteket foglalkoztató gazdálkodó szervezetek elégedettségét mérő kérdőív; továbbá Az intézményvezetői önértékelés keretében az oktatók elégedettségét mérő kérdőív*sablon). A MICS dönt a sablonokban lévő kérdések esetleges kiegészítéséről az intézményi sajátosságoknak megfelelően. A kérdőívnek a sablonok kérdéseit mindenképpen tartalmazniuk kell.

**2.1.2.** A MICS koordinálásával megtörténik a partnerek kérdőíves megkérdezése.

**2.1.3.** A MICS összesíti a beérkezett kérdőíveket, és az intézményi önértékelés eredményét tartalmazó dokumentummal együtt átadja az intézményvezetőnek.

#### 2.2. Az intézményvezetői önértékelés végrehajtása

A megkapott dokumentumok alapján az intézményvezető megkezdi önértékelését, amelynek során

##### 2.2.1. megvizsgálja és elemzi

- az intézményi önértékelés során önértékelési szempontonként megfogalmazott működési gyakorlat leírásokat, a működési gyakorlatok százalékos és szöveges értékelését, és a szempontonként feltárt erősségeket és fejlesztendő területeket,
- az értékelési szempontokhoz kapcsolódó, saját munkájára vonatkozó partneri mérési eredményeket (oktatói testület, munkaerő-piaci partnerek megkérdezésének eredményei).

**2.2.2. elkészít** egy intézményvezetői önértékelési dokumentumot, amelyben az intézményvezető meghatározza és leírja a saját magára megfogalmazott erősségeket és fejlesztendő területeket, úgy, hogy egy-egy erősség vagy fejlesztendő terület egy vagy több önértékelési szempontra is vonatkozhat. A dokumentumban bemutatja, hogy az összegyűjtött fejlesztendő területek alapján milyen fejlesztéseket kíván megvalósítani saját tevékenységére vonatkozóan, továbbá röviden kifejtheti a kiválasztott fejlesztések indokait, mi ösztönözte a választását, milyen vezetői képességek, kompetenciák fejlődését célozza meg azokkal. Az intézményvezetőnek saját fejlesztési céljai kiválasztásánál ajánlott figyelembe vennie az intézményre vonatkozóan meghatározott fejlesztéseket, hiszen a vezető és az intézmény fejlesztési céljai egymást erősítik, összehangolásuk a minőségfejlesztés eredményességét növeli. A fejlesztések eredményessége érdekében legfeljebb hat vezetői fejlesztési cél kitűzése javasolt.

### **2.3. Az intézményvezetői önértékelés követése, további lépései**

Az intézményvezető megvalósítani kívánt fejlesztési feladatainak megtervezésére és megvalósítására **cselekvési tervet** (5.3.2. sz. melléklet) **készít**, amely tartalmazza

- a fejlesztés eredményes megvalósításához szükséges feladatokat;
- a feladatok végrehajtásának elvárt eredményeit;
- a feladatok ütemezését (időigény, határidő);
- a feladatok végrehajtásában résztvevőket (közreműködő);
- a fejlesztés főbb mérföldköveit, ellenőrzési pontjait;
- a fejlesztés megvalósításához szükséges erőforrásokat.

Az elkészített intézményvezetői önértékelési dokumentumot és cselekvési tervet az intézményvezető az intézményi cselekvési tervvel egyidőben megküldi a szakképzési centrumnak.

### 3. Intézményvezetői önértékelési szempontsor

**Tervezés:** A tervezés tükrözi az intézménynek a releváns partnerekkel közösen kialakított stratégiai jövőképét, és egyértelműen meghatározott célokat, intézkedéseket és indikátorokat tartalmaz.

Önértékelési szempont	Az önértékelési szemponthoz kapcsolódó elvárás
<p><b>T1</b> Az intézmény által kitűzött helyi célok tükrözik az európai, országos és regionális szakképzés-politikai célokat.</p>	<p><i>Ennél a szempontnál azt kell megvizsgálni, hogy az intézmény vezetője a jogszabályokra alapozva hogyan irányítja, szervezi az intézmény stratégiai és éves tervezési folyamatait, a szakképzésre vonatkozó célok meghatározását, az intézményi innováció ösztönzését és azokban milyen személyes feladatot vállal.</i></p> <p><i>Vizsgálni kell továbbá, hogy a vezetési programjában megfogalmazott célok között megjelennek-e a szakképzés-politikai célok, valamint hogy a vezetési program célrendszere összhangban van-e az intézmény stratégiai céljaival.</i></p>
<p><b>T2</b> Az intézmény egyértelműen meghatározza a célokat és figyelemmel kíséri a megvalósulásukat. A képzéseket úgy alakítja ki, tervezi meg, hogy elérjék a kitűzött szakképzés-politikai célokat.</p>	<p><i>Ennél a szempontnál azt kell megvizsgálni, hogy az intézmény vezetője hogyan irányítja, szervezi a célok egyértelmű és megalapozott meghatározását és azok mérhetőségének biztosítását, és mindezekben milyen személyes feladatot vállal.</i></p> <p><i>Vizsgálni kell továbbá, hogy az intézmény vezetője hogyan irányítja és szervezi a képzések és a képzési programok stratégiai célokkal való összhangját, és ebben milyen személyes feladatot vállal.</i></p>
<p><b>T3</b> Az intézmény a helyi munkaerő-piaci és az egyéni képzési igények meghatározása érdekében konzultációt folytat a releváns partnerekkel.</p>	<p><i>Ennél a szempontnál azt kell megvizsgálni, hogy az intézmény vezetője hogyan irányítja, szervezi a képzési igényeket megjelenítő releváns partnerekkel folytatott konzultáció megtervezését, megszervezését és lebonyolítását, és ezekben a tevékenységekben milyen személyes feladatot vállal.</i></p> <p><i>Vizsgálni kell továbbá, hogy az intézmény vezetője milyen személyes feladatot vállal a helyi és az egyéni szakképzési igények megismerésében.</i></p>
<p><b>T4</b> Az intézmény egyértelműen meghatározott és átlátható minőségirányítási rendszerrel rendelkezik. Meghatározza a minőségirányítás szervezeti kereteit és a minőségirányítással kapcsolatos felelősségi köröket.</p>	<p><i>Ennél a szempontnál azt kell megvizsgálni, hogy az intézmény vezetője hogyan irányítja, szervezi a minőségirányítási rendszer kidolgozását, és milyen személyes feladatot vállal a minőségirányítási rendszer kialakításában és működtetésében.</i></p> <p><i>Vizsgálni kell továbbá, hogy az intézmény vezetője hogyan, milyen szervezeti keretek között irányítja, szervezi a minőségirányítási tevékenységet és hogyan szabályozza a minőségirányítással kapcsolatos felelősségi köröket.</i></p>
<p><b>T5</b> Az intézmény bevonja a munkatársakat az intézményi célok és tervek kialakításába.</p>	<p><i>Ennél a szempontnál azt kell megvizsgálni, hogy az intézmény vezetője hogyan irányítja, szervezi a munkatársak, különösképpen az oktatói testület tagjainak részvételét az intézményi célok, tervek kialakításában, illetve hogy a jogszabályokban és az egyéb szabályzatokban meghatározott módon bevonja-e a munkatársakat a tervezési munkába.</i></p>
<p><b>T5</b> Az intézmény bevonja a munkatársakat az intézményi célok és tervek kialakításába.</p>	<p><i>Ennél a szempontnál azt kell megvizsgálni, hogy az intézmény vezetője hogyan irányítja, szervezi a munkatársak, különösképpen az oktatói testület tagjainak részvételét az intézményi célok, tervek kialakításában, illetve hogy a jogszabályokban és az egyéb szabályzatokban meghatározott módon bevonja-e a munkatársakat a tervezési munkába.</i></p>
<p><b>T6</b> Az intézmény meghatározza a partneri körét és együttműködéseket tervez a releváns partnerekkel.</p>	<p><i>Ennél a szempontnál azt kell megvizsgálni, hogy az intézmény vezetője hogyan irányítja, szervezi az intézmény külső és belső partnereinek azonosítását és ebben a folyamatban milyen személyes feladatot vállal, valamint hogyan vesz részt a partnerekkel való együttműködés rendszerének tervezésében, kialakításában, és milyen konkrét feladatokat vállal ebben az együttműködési rendszerben.</i></p> <p><i>Vizsgálni kell továbbá, hogy a partneri együttműködés tervezése során az intézményvezető hogyan alakítja ki a partnerek bevonását az intézmény döntéshozatali folyamataiba.</i></p>

<p><b>T7</b> Az intézmény intézkedéseket határoz meg az adatvédelmi szabályoknak való megfelelés biztosítására.</p>	<p><i>Ennél a szempontnál azt kell megvizsgálni, hogy az intézmény vezetője hogyan irányítja és szervezi a biztonságos adatkezelés és adattovábbítás rendjének kialakítását és abban milyen személyes feladatot vállal. Vizsgálni kell továbbá, hogy hogyan irányítja és szervezi a minőségirányítási tevékenységekből származó adatok kezelését és a közérdekű adatok nyilvánosságának biztosítását.</i></p>
---	---

## Megvalósítás Az intézmény a releváns partnerekkel együttműködésben összeállított terveket a kitűzött célok elérése érdekében megvalósítja.

<b>Önértékelési szempont</b>	<b>Az önértékelési szemponthoz kapcsolódó elvárás</b>
<p><b>M1</b> Az intézmény a célok elérése érdekében megtervezett tevékenységek megvalósítását a szükséges erőforrások elosztásával biztosítja.</p>	<p><i>Ennél a szempontnál azt kell megvizsgálni, hogy az intézményvezető hogyan biztosítja a humán és az anyagi erőforrásokat, az azokkal való hatékony gazdálkodást az intézmény céljainak elérése érdekében. Vizsgálni kell azt is, hogy az intézményvezető hogyan vonja be az intézmény munkatársait az erőforrás-elosztás során alkalmazott alapelvek meghatározásába és hogyan biztosítja a munkatársak egyenletes terhelését. Vizsgálni kell továbbá, hogy az intézményi célok eléréséhez hogyan osztja meg vezetői feladatait a vezetőtársaival, az oktatókkal és az egyéb alkalmazottakkal.</i></p>
<p><b>M2</b> Az intézmény az eltervezett intézkedések megvalósítása érdekében egyértelműen meghatározott módon támogatja a szoros szakmai együttműködésen alapuló partnerségek kialakítását, kiemelten a duális képzőhelyekkel történő együttműködést.</p>	<p><i>Ennél a szempontnál azt kell megvizsgálni, hogy az intézményvezető hogyan működteti az együttműködési rendszert a releváns partnerekkel, az együttműködő partnerek közötti munkamegosztás kialakításával és az egyéni feladatok meghatározásával hogyan biztosítja az intézményi célok elérését, milyen módon biztosítja az oktatók és a duális partnerek összehangolt szakmai munkáját. Vizsgálni kell azt is, hogy az intézményvezető személyes részvételével hogyan ösztönzi, támogatja a teljes partneri kör bevonását és részvételét az együttműködésekben, a sikeres együttműködés biztosításához hogyan, milyen kommunikációs csatornákon kommunikál és osztja meg a szükséges információkat a partnerekkel, kiemelten a duális partnerekkel való együttműködésben.</i></p>
<p><b>M3</b> Az intézményben a képzési célok elérése érdekében megvalósul az oktatók együttműködése.</p>	<p><i>Ennél a szempontnál azt kell megvizsgálni, hogy az intézményvezető hogyan irányítja, szervezi a szakmai programban és a duális képzőhelyekkel együtt kialakított képzési programban dokumentált közös oktatási tevékenységet, hogyan működteti az oktatók együttműködési rendszerét. Vizsgálni kell, hogy hogyan szervezi, irányítja a belső kommunikációt, milyen módon működteti az információáramlást, az értekezletek intézményi rendjét, valamint azt, hogy hiteles és szakszerű kommunikációjával hogyan biztosítja az oktatói együttműködések hatékonyságát az intézményi célok megvalósításában. Vizsgálni kell továbbá, hogy az intézmény vezetője hogyan támogatja és ösztönzi a belső szakmai és módszertani tudásmegosztást, az eltérő tudással, képességekkel, készségekkel rendelkező kollégák együttműködését a célok elérése érdekében, hogyan gondoskodik az oktatók együttműködéséről a kiemelt figyelmet igénylő tanulók támogatása esetén, hogyan irányítja a korai iskolaelhagyás megelőzése érdekében történő együttműködést, mindehhez milyen szervezeti működtetést, kereteket biztosít</i></p>
<p><b>M4</b> Az intézményben az intézményi célokkal összhangban működik az oktatók továbbképzési rendszere.</p>	<p><i>Ennél a szempontnál azt kell megvizsgálni, hogy az intézményvezető milyen szempontok figyelembevételével alakítja ki és működteti az oktatók továbbképzési rendszerét és ebbe hogyan vonja be a vezetőtársait és az oktatói testületet. Vizsgálni kell azt is, hogy a továbbképzések kiválasztásával hogyan biztosítja az intézményvezető az intézményi célok és az oktatók egyéni szakmai fejlődési igényének/szakmai karriertervének az összhangját. Vizsgálni kell továbbá, hogy a továbbképzéseken megszerzett tudás megosztását és annak az oktatói kör tanítási gyakorlatába történő beépülését az intézményvezető hogyan segíti elő, hogyan ösztönzi. Vizsgálni kell azt is, hogy az intézményvezető hogyan fejleszti vezetői kompetenciáit.</i></p>
<p><b>M5</b> A tanulóközpontú intézmény szakmai programja lehetővé teszi a tanulók számára, hogy elérjék az elvárt tanulási eredményeket, valamint hogy aktívan részt vegyenek a tanulási folyamatban.</p>	<p><i>Ennél a szempontnál azt kell megvizsgálni, hogy az intézményvezető hogyan biztosítja azt, hogy az intézmény szakmai programjában megjelenjenek azok a stratégiák, alkalmazandó módszerek, munkaformák, amelyek a tanulók aktív közreműködésére építenek és elősegítik az elvárt tanulási eredmények elérését, kiemelt figyelmet fordítva az egyéni haladás és az egyéni tanulási utak kialakításának lehetőségére. Vizsgálni kell azt is, hogy a szakmai program ezen elemeinek megvalósulása érdekében az intézményvezető hogyan szervezi és irányítja az intézmény oktatási-nevelési-képzési tevékenységét.</i></p>

<p><b>M6</b> Az intézmény érvényes, pontos és megbízható módszereket alkalmaz a tanulók tanulási eredményeinek az értékelésére.</p>	<p><i>Ennél a szempontnál azt kell megvizsgálni, hogy az intézményvezető hogyan biztosítja a tanulók tanulási eredményeinek értékelésére vonatkozó érvényes, pontos és megbízható módszerek, eljárásrendek kialakítását és dokumentálását az oktatók és a duális partnerek együttműködése mellett. Vizsgálni kell továbbá, hogy az intézményvezető hogyan gondoskodik a kialakított és a szakmai programban rögzített értékelési módszerek, eljárások nyilvánosságáról és megvalósulásáról az intézmény napi gyakorlatában.</i></p>
<p><b>M7</b> Az intézmény a digitális technológiák és az online tanulási eszközök használatával ösztönzi az innovációt a tanítási és tanulási tartalmak és módszerek terén, az iskolában és a duális képzőhelyen egyaránt.</p>	<p><i>Ennél a szempontnál azt kell megvizsgálni, hogy az intézményvezető milyen mértékű elkötelezettséget mutat az intézmény tervszerű digitális fejlesztése iránt, hogyan biztosítja a szükséges személyi és tárgyi erőforrásokat a digitális oktatás feltételeinek megteremtése és fenntartása érdekében, hogyan szervezi és irányítja a digitális innováció folyamatát. Vizsgálni kell azt is, hogy az intézményvezető hogyan biztosítja az egyes duális képzőhelyek digitalizációval kapcsolatos igényeinek a megjelenését a szakmai oktatás folyamatában (például a képzőhelyen alkalmazott szoftverek felhasználói szintű ismerete). Vizsgálni kell továbbá, hogy az intézményvezető hogyan támogatja az oktatók digitális tananyagfejlesztési tevékenységét és hogyan ösztönzi őket, hogy a mindennapi oktatási gyakorlatukba beépítsék a digitális tartalmak, módszerek és eszközök használatát. Ennél a szempontnál azt is vizsgálni kell, hogy az intézményvezető kommunikációjában, információközlésében megjelenő digitális eszközhasználat, eljárás, hogyan ösztönzi a releváns partnerek digitális eszközhasználatát.</i></p>

**Értékelés** Az intézményben az eredményeket és a folyamatokat rendszeresen ellenőrzik, értékelik, és ezt mérésekkel támasztják alá.

<b>Önértékelési szempont</b>	<b>Az önértékelési szemponthoz kapcsolódó elvárás</b>
<p><b>É1</b> Az intézmény minőségirányítási tevékenysége keretében rendszeres önértékelést végez.</p>	<p><i>Ennél a szempontnál azt kell megvizsgálni, hogy az intézmény vezetője milyen módon vesz részt személyesen az intézmény önértékelési rendszerének a kialakításában és működtetésében, milyen feladatokat vállal az önértékelésben, hogyan irányítja és szervezi a munkát, hogyan vonja be a belső és a külső partnereket, az önértékelés eredményeit hogyan mutatja be a partnerek számára, hogyan biztosítja a megfelelő erőforrásokat az önértékeléshez.</i></p>
<p><b>É2</b> Az intézmény az önértékelés keretében méri és értékeli a stratégiai és a minőségcélok megvalósulását, a szakképzési indikátorokat, a partnerek igényét és elégedettségét, a szabályozott folyamatok eredményességét, a cselekvési terv végrehajtásának eredményességét, az oktatói értékelési rendszer működtetését és eredményességét.</p>	<p><i>Ennél a szempontnál azt kell megvizsgálni, hogy az intézmény vezetője milyen személyes szerepet vállal az intézményi önértékelés folyamatában, hogyan vesz részt a célok megvalósulásának, valamint az indikátorok és egyéb mérési eredmények, a szabályozott folyamatok és cselekvési tervek eredményességének az értékelésében. Vizsgálni kell azt is, hogy az intézmény vezetője hogyan vesz részt az oktatói értékelés rendszerének kialakításában, szabályozásában, működtetésében, hogyan irányítja és szervezi az oktatói értékelést, személyesen milyen értékelési feladatokat végez. Vizsgálni kell továbbá, hogy az oktatók értékelésének szabályozása és a működtetés gyakorlata biztosítja-e a folyamatos szakmai teljesítményt megítélni képes vezetői értékelést.</i></p>
<p><b>É3</b> Az intézmény önértékelése kiterjed az intézmény digitális felkészültségének és környezeti fenntarthatóságának a felmérésére és értékelésére is.</p>	<p><i>Ennél a szempontnál azt kell megvizsgálni, hogy az intézményvezető vezetési programjában és vezetői gyakorlatában hogyan jelenik meg az elkötelezettsége a digitalizáció és a környezeti fenntarthatóság iránt. Rendszeresen értékeli-e az intézmény digitális felkészültségét és a környezeti fenntarthatóság szempontjából az intézmény működését, kiterjesztve mindezt az infrastrukturális feltételek és a szükséges munkatársi kompetenciák felmérésére és értékelésére is. Vizsgálni kell továbbá, hogy az oktatók értékelése során méri és értékeli-e és hogyan a digitális felkészültségüket, a digitális oktatási módszerek alkalmazását, a tanulók digitális kompetenciáit, továbbá a környezeti fenntarthatóság alapelveinek a megjelenését a tanítási-tanulási tevékenységben.</i></p>
<p><b>É4</b> Az intézményben a stratégiai célok elérése érdekében korai jelzőrendszer működik.</p>	<p><i>Ennél a szempontnál azt kell megvizsgálni, hogy az intézmény vezetője kialakított-e az intézményi célrendszernek megfelelő korai jelzőrendszert, eredményeit ismeri-e és hogyan használja fel a szakmai-pedagógiai munka értékeléséhez és fejlesztéséhez.</i></p>

**Felülvizsgálat (visszacsatolás, fejlesztés)** Az intézmény hasznosítja az értékelés és a felülvizsgálat eredményeit, megvalósítja a szükséges visszacsatolásokat és fejlesztéseket.

Önértékelési szempont	Az önértékelési szemponthoz kapcsolódó elvárás
<p><b>F1</b> Az intézmény az önértékelés és a külső értékelés eredményeit megvitatja a releváns partnerekkel, felhasználja a szakmai-pedagógiai munka folyamatos fejlesztésére, megfelelő cselekvési tervet állít össze.</p>	<p><i>Ennél a szempontnál azt kell megvizsgálni, hogy az intézmény vezetője hogyan használja fel az önértékelés és a külső értékelés eredményeit a szakmai-pedagógiai munka értékelésére, fejlesztésére. Az intézmény vezetője hogyan vesz részt személyesen az önértékelés és a külső értékelés eredményei alapján a fejlesztési célok, célkitűzések meghatározásában, a cselekvési tervek elkészítésében, hogyan vonja be ebbe a munkába a releváns partnereit (oktatói testület, egyéb alkalmazottak, duális képzőhelyek és egyéb kiemelt partnerek), hogyan gondoskodik arról, hogy a fejlesztési célok bekerüljenek az intézményi célrendszerbe, hogyan biztosítja a megfelelő humán és infrastrukturális erőforrásokat a cselekvési tervek elkészítéséhez és végrehajtásához.</i></p> <p><i>Ennél a szempontnál vizsgálni kell továbbá, hogy az intézmény vezetője milyen személyes szerepet vállal az oktatói értékelés eredményei alapján a fejlesztések indításában, milyen vezetői intézkedéseket kezdeményez az oktató, a szakmai csoport és az intézmény szintjén.</i></p>
<p><b>F2</b> A visszacsatolási és a felülvizsgálati eljárások támogatják az intézmény tanuló szervezetként való működését, a szakmaipedagógiai fejlesztéseket és javítják a tanulók, a képzésben résztvevő személyek esélyeit.</p>	<p><i>Ennél a szempontnál azt kell megvizsgálni, hogy az intézmény vezetője hogyan irányítja és szervezi az önértékelésen alapuló minőségfejlesztési tevékenységet, hogyan biztosítja, hogy a fejlesztési célok és a cselekvési tervek az önértékelés eredményeire épüljenek.</i></p> <p><i>Vizsgálni kell továbbá, hogy elkötelezett-e az EQAVET Minőségbiztosítási Ciklus következetes és szisztematikus működtetésében, érti és alkalmazza-e a tanuló szervezetté válás elvét és gyakorlatát.</i></p>
<p><b>F3</b> Az intézmény széles körben és nyilvánosan hozzáférhetővé teszi az értékelés és a felülvizsgálat eredményeit.</p>	<p><i>Ennél a szempontnál azt kell megvizsgálni, hogy az intézmény vezetője hogyan biztosítja, és személyesen milyen szerepet vállal abban, hogy széles körben és nyilvánosan hozzáférhetőek legyenek az értékelés és a felülvizsgálat eredményei.</i></p>

## VII. Mellékletek

### 1. Intézményi indikátorrendszer

#### Kötelezően mérendő szakképzési indikátorok részletes leírása, értelmezési és számítási útmutatója

Ssz.	Kötelezően mérendő szakképzési indikátor	Szakképzési indikátor definiálása, kiszámítása	Mire használható az indikátor, mit mutat meg?	Adatforrás
1.	Tanulólétszám	<p>A szakképző intézményben adott tanév október 1-jén szakmai oktatásban tanulók száma.</p> <p>A trendvizsgálathoz a szakképző intézmény évente gyűjti az október 1-jei létszám-adatát azonos bontásban/kategóriában (intézménytípus, ágazat, szakma). A trendvizsgálathoz legalább 3 év adata szükséges, mert a vizsgálat célja annak bemutatása, hogy a létszám adott kategóriában tendenciáját tekintve növekszik vagy csökken-e.</p> <p>A vizsgálat történhet az éves adatok grafikus ábrázolásával (vonaldiagram, oszlopdiagram) vagy időbeli viszonyszám (lánc- vagy bázisviszonyszám) számításával és azok elemzésével.</p> <p>Időbeli viszonyszám számítása esetén:  A második adatgyűjtési évtől kezdődően vizsgálja kategóriánként az időbeli változást. A változás mértékének számításánál a viszonyítás alapja lehet az előző tanév adata vagy az első adatgyűjtés évének adata. [%]</p> <p>A mutató számítása</p> $\text{Létszámváltozás az előző év adatahoz viszonyítva} = \frac{\text{az adott tanév létszámadata}}{\text{az előző tanév létszámadata}} * 100$ $\text{Létszámváltozás az első év adatahoz viszonyítva} = \frac{\text{az adott tanév létszámadata}}{\text{az első adatgyűjtés évének létszámadata}} * 100$ <p>Megjegyzés: A létszámváltozás vizsgálatánál figyelni kell az intézmény rendhagyó ütemezési képzéseiből adódó változások kiszűrésére (keresztféléves képzések, felnőttek oktatása keretében tanév közben indult képzések).</p>	<p>A trendvizsgálat az intézmények figyelmét ráirányítja az egyes évek „kiugró” adatain túlmutató tényezőkre.</p> <p>Példa: Egy szakmában az elmúlt 5 évben a létszámadatok (fő) alakulása rendre: 73, 86, 94, 45, 98. A trendvizsgálat alapján egy növekedési tendencia mutatkozik az adott szakma esetén. Célyszerű a 45 fős adat okát megvizsgálni, de általánosságban elmondható, hogy ha az eddigi tevékenységét hasonlóan folytatja az intézmény, akkor ezzel a szakmával nem lesz problémája.</p>	<p>A szakképző intézményben adott tanév október 1-jén szakmai oktatásban tanulók száma: KRÉTA.</p> <p>Megjegyzés (amire figyelni érdemes): Az érettségi utáni 2 éves képzések miatt a szakmánkénti létszám csak akkor lesz évről évre összehasonlítható, ha már a képzés megkezdésekor beállításra kerül a KRÉTÁban a szakma, és nem csak az ágazati alapvizsgát követően.</p>
2.	A szakképző intézmény 9. évfolyamára jelentkezők és felvettek száma [fő] és aránya [%] intézménytípusonként, ágazatonként	<p>Az indikátor azt mutatja meg, hogy mekkora a „túljelentkezés” adott ágazat, intézménytípus esetén.</p> <p>A mutató számítása</p> $\text{Jelentkezők és felvettek aránya} = \frac{\text{a 9. évfolyamra jelentkezők száma}}{\text{a 9. évfolyamra felvettek száma}} * 100$	<p>Az arány évről évre történő vizsgálata segíti az intézményeket annak eldöntésében, hogy melyik szakmára vonatkozóan kell nagyobb intenzitású pályaeorientációs tevékenységet folytatniuk annak érdekében, hogy az adott</p>	<p>A szakképző intézmény 9. évfolyamára jelentkezők száma és a szakképző intézmény 9. évfolyamára felvettek száma: KIFIR.</p>

			szakma osztályszinten indítható legyen.	
3.	A szakképző intézményben egy oktatóra jutó tanulói jogviszonyú szakképző intézményi tanulók száma	<p>A szakképző intézménybe járó tanulói jogviszonyban lévő tanulók számát kell a szakképző intézményben tanító oktatók számára vetíteni.</p> <p>A mutató számítása:</p> $\text{Egy oktatóra jutó tanulói jogviszonyú tanulók száma} = \frac{\text{tanulói jogviszonyú tanulók száma}}{\text{számított oktatói létszám}} * 100,$ <p>ahol</p> <ul style="list-style-type: none"> <li>- a számított oktatói létszám = heti órakeret/22 óra,</li> <li>- heti órakeret, a fenntartó által adott tanévre engedélyezett heti órátömeg a duális partnerek óraszámai nélkül.</li> </ul> <p>Példa:</p> <p>A fenntartó által adott tanévre engedélyezett heti órátömeg a duális partnerek óraszámai nélkül 1320 óra/hét.</p> <p>Szakképzésben tanító oktatók számított létszáma = 1320/22 óra = 60 fő</p> <p>Tanulói jogviszonyú tanulók száma a szakképző iskolában: 550 fő</p> <p>A mutató számítása tehát 550 fő/60 fő = 9,17 tanuló/oktató.</p> <p>Megjegyzés: A számított oktatói létszám esetén csak a szakmai oktatásban résztvevő oktatók óraszámát kell figyelembe venni, nem tartozik ide például a kollégiumi nevelőtanár óraszám. A tanulói jogviszonnyal rendelkező tanulókat minden esetben 1 főként vesszük figyelembe, akkor is, ha mint kollégista több feladatellátási helyhez is tartozik a tanuló.</p> <p>E mutató évről-évre történő alakulásának vizsgálata is szolgálhat fontos információval az értékeléshez, elemzéshez, ezért trendvizsgálat itt is szükséges lehet.</p>	Az intézmény működésének, emberi erőforrás menedzselésének hatékonyságát mutatja a mutató.	Tanulói jogviszonyú tanulók száma: KRÉTA
4.	A szakképző intézményben szakképzési munkaszerződéssel rendelkezők aránya az intézmény szakirányú oktatásában résztvevő	<p>A mutató számítása:</p> $\frac{\text{Szakképzési munkaszerződéssel rendelkezők aránya}}{\text{szakirányú oktatásban részt vevő tanulók összlétszáma}} = * 100$	Az indikátor megmutatja, hogy az intézmény mennyire tud megfelelni azon elvárásnak, hogy a képzés során a tanulókat a munkaerőpiacon hasznosítható tudáshoz juttassa.	Szakképzési munkaszerződéssel rendelkező tanulói jogviszonyú tanulók száma: KRÉTA.
				Szakirányú oktatásban résztvevő tanulói jogvi-

	tanulók összlétszámához viszonyítva [%]	<p>Példa:</p> <p>A vizsgált tanévben az intézménytípusonkénti összesítés alapján a szakképzési munkaszerződéssel rendelkező tanulók száma 325 fő volt. A szakképző intézményben szakirányú oktatásban részt vevő tanulók összlétszáma 611 fő.</p> <p>A mutató számítása tehát (325 fő/611 fő)*100 = 53,19%.</p> <p>Megjegyzés: Az érettségi utáni képzések első évfolyamán (Ksz/11., 1/13.) tanulók szakképzési munkaszerződéseinek száma az október 1-jei adatban még nem jelenik meg, mert csak az első félévet lezáró ágazati alapvizsgát követően tudnak munkaszerződést kötni. Az adatok értékelésénél, elemzésénél ezt az időbeli eltérést érdemes figyelembe venni.</p>		szonyú tanulók összlétszáma: KRÉTA.
5.	A szakmai oktatásban felnőttképzési jogviszonnyal résztvevők aránya az intézmény teljes tanulói létszámához viszonyítva	<p>Az indikátor megmutatja, hogy a tanulók hány százaléka olyan tanuló, aki szakmai oktatásban felnőttképzési jogviszonnyal vesz részt.</p> <p>A mutató számítása:</p> $\frac{\text{Felnőttképzési jogviszonyú tanulók aránya}}{\text{szakmai oktatásban tanulók összlétszáma}} = * 100$ <p>Példa:</p> <p>Október 1-jén szakmai oktatásban tanulók összlétszáma 913 fő. Október 1-jén felnőttképzési jogviszonyú tanulók száma 265 fő.</p> <p>A mutató számítása tehát (265 fő/913 fő)*100= 29,03%.</p> <p>Megjegyzés: A mutató számításánál figyelni kell az intézmény rendhagyó ütemezésű képzéseire (keresztféléves képzések, felnőttek oktatása keretében tanév közben indult képzések). Ilyen esetben érdemes a mutatót az adott tanév második félévének megkezdését követően is kiszámítani, például február 1-jei időpontra.</p>	Az indikátor információt nyújt, hogy az intézmény milyen mértékben támogatja az élethosszig tartó tanulás céljait. Biztosítja-e, hogy az általa képzett alapszakmákhoz való hozzáférés minél szélesebb körű legyen.	A szakképző intézményben adott tanév október 1-jén szakmai oktatásban tanulók száma: KRÉTA.
6.	Országos kompetenciamérés eredményei	<p>A vizsgált tanévben megvalósított országos kompetenciamérés eredményeinek átlageredményét kell intézménytípus és vizsgálati terület szerinti bontásban megadni szakképző intézményként, feladatellátási helyenként (telephelyenként), mérési területenként (pl. matematika, olvasás-szövegértés) külön megadva. Az eredmények trendvizsgálatát is el kell végezni. Vizsgálni kell továbbá, hogy hogyan viszonyul a szakképző intézmény mérési teljesítménye az országos átlaghoz és a hozzá hasonló intézmények átlagához.</p>		Az Oktatási Hivatal honlapján közzétett jelentések ( <a href="https://www.kir.hu/okmfit">https://www.kir.hu/okmfit</a> ). A jelentések közül a Telephelyi jelentés haszná-

		<p>Példa: Szakképző iskola országos kompetenciamérésének eredménye:</p> <ul style="list-style-type: none"> <li>• Matematika: 408</li> <li>• Szövegértés: 418</li> </ul> <p>Megjegyzés: A mutató esetén külön kell kimutatni a kompetenciamérések vizsgálati területei szerinti eredményt is (pl. matematika, olvasás-szövegértés). Az indikátor kiszámításánál az intézménytípusok adatai nem összegezhetőek (pl. szakképző iskola és technikum).</p>		lata adja a legrészletesebb adatokat az értékeléshez, elemzéshez.
7.	NSZFH mérések eredményei	<p>A vizsgált tanévben megvalósított mérés eredményeinek intézménytípusonkénti összegzése. Vizsgálati lehetőségek:</p> <ul style="list-style-type: none"> <li>• 25% alatt teljesítő tanulók aránya az összes vizsgálatban részt vett tanulóhoz viszonyítva intézménytípusonként, kompetenciaterületenként (anyanyelv, matematika),</li> <li>• 25 és 80% között teljesítő tanulók aránya az összes vizsgálatban részt vett tanulóhoz viszonyítva intézménytípusonként, kompetenciaterületenként (anyanyelv, matematika).</li> </ul> <p>Az országos adatok rendelkezésre állása esetén megtörténhet az intézmény tanulói eredményeinek az országos átlageredményekhez viszonyított elemzése.</p> <p>Megjegyzés: Az indikátor számítása csak olyan szakképzési intézmények esetében kötelező, ahol a Nemzeti Szakképzési és Felnőttképzési Hivatal GINOP-6.2.2-VEKOP-15-2016-00001 azonosító számú, „A szakképzést végzettség nélkül elhagyók számának csökkentése” elnevezésű kiemelt projektje által szervezett országos kompetenciamérés folyt.</p>		<p>Az NSZFH által megküldött eredményeket tartalmazó Excel-tábla.</p> <p>A Nemzeti Szakképzési és Felnőttképzési Hivatal GINOP-6.2.2-VEKOP-15-2016-00001 azonosító számú, „A szakképzést végzettség nélkül elhagyók számának csökkentése” elnevezésű kiemelt projektje által szervezett országos kompetenciamérés célja a lemorzsolódással veszélyeztetett 9. évfolyamos tanulók nyomon követése, és az alapkészségek fejlesztésének támogatása.</p>
8.	Szakmai, közismereti, kulturális és sporteredmények	<p>Az eredmények tanévenkénti bemutatása és a tanévenkénti eredmények összehasonlítása nemzetközi, országos, regionális, megyei és település szinten.</p>		Lehet a KRÉTA, az intézmény éves beszámolója, a szakképző intézmények versenyeredményeinek nyilvántartására használt adatbázis.

9.	Elhelyezkedési mutató	<p>A szakmai oktatásban sikeresen végeztek elhelyezkedési aránya.</p> <p>A mutató számítása:</p> $\text{Szakmai oktatásban végeztek elhelyezkedési aránya} = \frac{\text{elhelyezkedők száma}}{\text{szakmai oktatásban sikeresen végeztek száma}} * 100$ <p>Elhelyezkedőnek kell tekinteni mindazokat, akik:</p> <ul style="list-style-type: none"> <li>• szakképző iskolában végeztek és érettségire felkészítő képzésben tanultak tovább,</li> <li>• technikumban végeztek és felsőoktatásban tanultak tovább,</li> <li>• szakképző iskolában vagy technikumban végeztek és második vagy további szakképesítés megszerzéséért tanultak tovább,</li> <li>• szakképző iskolában vagy technikumban végeztek és a sikeresen befejezett szakmai oktatásban sikeresen megszerzett szakmai végzettségüknek megfelelő munkakörben helyezkedtek el.</li> </ul> <p>Példa: Adott tanévben a szakmai oktatásban végeztek száma 250 fő. A végzést követően 6 hónappal a pályakövetési rendszerben visszaérkezett adatok alapján a 250 végzett tanuló közül 113 fő dolgozik végzettségének megfelelő munkakörben, 56 fő érettségire felkészítő képzésben vesz részt, 35 fő pedig további szakma megszerzésére irányuló képzésben vesz részt. A mutató számítása tehát <math>((113 \text{ fő} + 56 \text{ fő} + 35 \text{ fő}) / 250 \text{ fő}) * 100 = 81,6\%</math></p> <p>Megjegyzés: a fenti mutatók intézménytípusonként, ágazatonként, szakmánként olyan bontásban számíthatók, amely az adott intézménynek az önértékeléséhez, fejlesztéséhez megfelelő információkat szolgáltat.</p>	<p>Adatot szolgáltat, hogy a sikeresen végzett tanulók milyen arányban tanulnak tovább vagy helyezkednek el a munkaerőpiacon. Segíti az intézményeket jövőbeni képzési kínálatuk alakításában.</p>	<p>Szakmai oktatásban sikeresen végzett tanulók száma: KRÉTA. (Fontos megemlíteni, hogy a KRÉTA október 1-jei SZIR-STAT adatbázisa az előző tanévben végzettek vonatkozásán tartalmaz adatot.)</p> <p>A sikeresen végzett tanulók közül az érettségire felkészítő képzésben résztvevők száma, a felsőoktatásban továbbtanulók száma, a további szakma vagy szakképesítés megszerzése érdekében továbbtanulók száma, a szakmájukban elhelyezkedtek száma: a szakképző intézmény által működtetett pályakövetési rendszer.</p>
10.	A végzett tanulók és a munkaadók elégedettsége a megszerzett képességekkel / kompetenciákkal	<p>1. Az intézményben a szakmai oktatást 12–36 hónappal korábban sikeresen befejezett tanulókat foglalkoztató munkáltatók százalékos elégedettsége a szakmájuknak megfelelő munkakörben foglalkoztatott munkavállalók felkészítésével, a munkavégzéshez szükséges szakmai kompetenciáikkal.</p> <p>Indikátor kiszámítása: A képzést 12–36 hónappal korábban sikeresen befejezett munkavállalókat foglalkoztató munkáltatók elégedettségének egyedi és átlagos százalékos értéke, amely meg-</p>	<p>Segíti az intézményt a szakmai programban, helyi tantervekben, tanmenetekben megjelenő módszerek, tudástartalmak, fejlesztendő kompetenciák, készségek felülvizsgálatában, módosításá-</p>	<p>A szakképző intézmény által működtetett pályakövetési rendszer.</p>

		mutatja, hogy mennyire elégedettek az adott képzést sikeresen befejezett, a szakmájuknak megfelelő munkakörben foglalkoztatott munkavállalók felkészítésével, a munkavégzéshez szükséges kompetenciáikkal. 2. Az intézményben a szakmai oktatást 12–36 hónappal korábban sikeresen befejezett tanulókat foglalkoztató munkáltatók százalékos elégedettsége a munkavállalók általános munkavállalói kompetenciáival. Indikátor kiszámítása: A szakmai oktatást 12–36 hónappal korábban sikeresen befejezett munkavállalókat foglalkoztató munkáltatók elégedettségének egyedi és átlagos százalékos értéke, amely megmutatja, hogy mennyire elégedettek a szakmai oktatást sikeresen befejezett munkavállalók általános munkavállalói kompetenciáival. Megjegyzés: Mindkét indikátor értelmezhető az intézmény egészére, ágazatonként, szakmánként.	ban az eredményes és hatékony szakmai oktatás érdekében. Az indikátor értékelése növeli az intézmény alkalmazkodó képességét a munkaerőpiac változó igényeihez.	
11.	Vizsgaeredmények (érettségi vizsga, szakmai vizsga, ágazati alapvizsga)	A szakképző intézményben a tanulmányokat lezáró eredmények, tantárgyankénti / szakmánkénti / ágazatonkénti átlaga. Példa: Matematika érettségi tantárgyi átlaga: 3,5. Szakács szakmában végzetek érdemjegyeinek átlaga 3,8. Turizmus-vendéglátás ágazatban ágazati alapvizsgát tett tanulók eredményének átlaga: 4,2. Megjegyzés: Egy adott tanév vizsgáinak átlageredményei nem elegendők az intézményben folyó tevékenység értékeléséhez, ezért ajánlott az átlagok trendvizsgálata.	Az intézmények számára az indikátor megmutatja, hogy mely intézménytípus / műveltségi terület / ágazat / szakma igényel beavatkozást az eredményesség javítása érdekében.	Lehetséges adatforrás érettségi vizsga esetén: kétszintű érettségi szoftver. Lehetséges adatforrás szakmai vizsga esetén: iskolai rendszerű törzslapnyilvántartási felület vagy KRÉTA. Lehetséges adatforrás ágazati alapvizsga esetén: KRÉTA.
12.	Sikeres szakmai vizsgát tett tanulók aránya, az összes, adott vizsgaidőszakban vizsgázók számához	A mutató megmutatja, hogy a vizsgára bocsátható tanulók hány százaléka tesz sikeres vizsgát. A mutató számítása: $\text{Sikeres szakmai vizsgát tett tanulók aránya} = \frac{\text{sikeres szakmai vizsgát tett tanulók száma}}{\text{vizsgára bocsátható tanulók}} * 100$	Megmutatja az intézményi oktatási-képzési tevékenységének eredményességét. Az ágazatonkénti, szakmánkénti vizsgát segíti az intézményt, hogy mely képzési területeken kell beavatkozni.	A szakmai vizsga törzslapnyilvántartási rendszere vagy KRÉTA.
	viszonyítva összesen és szakmánként [%]	<i>száma</i> Példa: A május–júniusi vizsgaidőszakban az összes vizsgázó, azaz az összes vizsgára bocsátható tanuló száma 428 fő. A május–júniusi vizsgaidőszakban sikeresen szakmai vizsgát tett tanulók száma 402 fő. A mutató számítása tehát $(402 \text{ fő} / 428 \text{ fő}) * 100 = 93,93\%$ . Megjegyzés: A mutató számításánál torzíthatja az eredményt a pótló/javító vizsgázók száma, ezért ki kell szűrni az ilyen vizsgázók adatait.		
13.	Intézményi elismerések (intézmény, intézményi csoport szinten)	Az indikátor értékeléséhez nem az egyéni kitüntetések, díjak, elismerések figyelembevétele szükséges, hanem az intézményt, mint szervezetet érintő elismerések összegyűjtése. Ezek lehetnek helyi, régiós és országos díjak, továbbá bármilyen területen (pl. sport, kultúra, közélet, szakma) elnyert intézményi elismerések. Az indikátor egy-egy tanévben megszerzett elismerések összegyűjtését, felsorolását teszi szükségessé. Fontos, hogy az egymást követő tanévek összeállított listáin szereplő elismeréseket az intézmény tanévről tanévre összehasonlítsa. Megjegyzés: A tanulói elismeréseket, versenyeredményeket itt nem kell figyelembe venni.	Az indikátor megmutatja, hogy az intézményben folyó szakmai tevékenységnek milyen a külső érintettek általi megítélése, milyen az együttműködés a helyi gazdasággal (a duális partnerek és a végzettséget foglalkoztató gazdálkodókon kívül), milyen a tehetségtámogatás, a felzárkózás támogatása az intézményben. Azt is megmutatja, hogy a szakmapolitikai célok közül melyek megvalósításában nyújt kiemelkedő teljesítményt az intézmény, illetve hogy ezen eredményeit hogyan mutatja be.	A vizsgált tanévben a szakképző intézmény által elnyert elismerések, kitüntetések, díjak: az intézmény saját nyilvántartása alapján.
14.	Szakmai bemutatók, konferenciák, szakmai rendezvények	Minden olyan jellegű szakmai bemutatót, konferenciát, rendezvényt ide kell sorolni, amely az intézmény vagy más szervezetek szakmai tudásának az átadását támogatja, és amelynek a fő szervezője az intézmény. Ilyen lehet például: szakmai konferencia, országos vagy regionális szakmai versenyek, új technológiákat és piaci szereplőket bemutató szakmai nap vagy vásár. Példa: Az intézmény adott tanévben egy szakmában megszervezte az OSZTV döntőjét, egy klimatechnikai bemutató napot szervezett, és a kamarával közösen náluk szervezték	Az indikátor megmutatja, hogy az intézmény részt vesz-e az országos, regionális, helyi tudásmegosztást ösztönző együttműködésekben, amelyek biztosítják a szakmai tantárgyakat oktatók számára, hogy naprakészen	A vizsgált tanévben a szakképző intézmény által – intézményen belül és/vagy kívül – megrendezett szakmai bemutatók listája saját nyilvántartás alapján.

		<p>meg a Regionális Épületgépészeti Konferenciát, továbbá a már öt éve az intézmény által szervezett saját szakmai versenyt is megtartotta.</p> <p>Az indikátor egy-egy tanévben megszervezett alkalmak összegyűjtését, felsorolását teszi szükségessé. Fontos, hogy az egymást követő tanévek összeállított listáin szereplő alkalmakat az intézmény tanévéről tanévre összehasonlítsa.</p> <p>Megjegyzés: A kizárólag PR-tevékenységhez kapcsolódó rendezvényeket (pl. nyílt nap) nem kell szerepeltetnie az intézménynek az által szervezett szakmai bemutatók között.</p>	<p>követni tudják a szakmájukhoz kapcsolódó fejlődést.</p>	
15.	Intézményi lemorzsolódási mutató [%]	<p>A mutató azt mutatja meg, hogy az intézményt elhagyók/kiléptettek/lemorzsolódók száma milyen arányú az intézménybe adott tanévben beiratkozottak számához viszonyítva.</p> <p>A mutató számítása:</p> $\text{Lemorzsolódás mértéke} = \frac{\text{lemorzsolódó tanulók száma}}{\text{október 1-jei létszám} + \text{belépett tanulók száma}} * 100,$ <p>ahol</p> <ul style="list-style-type: none"> <li>a lemorzsolódó tanulók száma: az adott tanévben az intézményt október 1. után sikeres végzés nélkül elhagyók száma, amibe nem tartozik bele az a tanuló, akinél a jogviszony megszűnésének oka: <ul style="list-style-type: none"> <li>külföldre költözés,</li> <li>másik intézménybe való átvétel;</li> </ul> </li> <li>az október 1-jei létszám: a szakképző intézményben adott tanév október 1-jén tanulók száma;</li> <li>a belépett tanulók: az adott tanévben a képzésbe október 1. után, de június 16. előtt belépett tanulók száma.</li> </ul> <p>Példa: Adott intézményben a tanév október 1-jei létszáma 1024 fő. Október 1. után a képzésbe belépők száma 102 fő. A képzést október 1. után elhagyók száma 151 fő. A mutató számítása tehát <math>[151 \text{ fő} / (1024 \text{ fő} + 102)] * 100 = 13,41\%</math>.</p> <p>Megjegyzés: Célszerű az indikátor trendvizsgálata. (A mutató számításánál a tanulói és felnőttképzési jogviszonyban tanulók külön vizsgálata is információ tartalommal bírhat.)</p>	<p>Hosszabb távon a tendencia megmutatja, hogy az intézményt a végzés előtt elhagyók terén meghozott intézményi intézkedések hatékonyak, eredményesek voltak-e.</p>	<p>A szakképző intézményben adott tanítási év október 1-jén tanulók száma: KRÉTA.</p> <p>Az adott tanítási évben az intézménybe október 1. után, de június 16. előtt belépett tanulók száma: KRÉTA.</p> <p>Az adott tanévben az intézményből október 1. után kilépett tanulók száma: KRÉTA.</p>
16.	Elégedettségmérés eredményei (szülő, oktató, tanuló, duális képzőhely, munkapiac)	<p>Az adott partner százalékos elégedettsége az elégedettségi kérdőívben felmerülő témákra vonatkozóan.</p> <p>Az indikátor kiszámítása: Az adott partner elégedettségének egyedi és átlagos százalékos értéke, amely megmutatja, hogy mennyire elégedett az adott témában az intézmény működésével, folyamataival.</p> <p>Megjegyzés: Az indikátor értelmezhető az intézmény egészére, ágazatonként, szakmánként.</p>	<p>A mutató adatot szolgáltat az önértékeléshez. Segít feltárni az intézmény erősségeit, fejlesztendő területeit. Egyaránt segíti a stratégiai és az operatív tervezést.</p>	<p>Adatforrás: Partneri elégedettségi kérdőív eredménye.</p>
17.	Intézményi neveltségi mutatók (fegyelmi esetek, igazolatlan mulasztások száma, dicséretesek) [db/tanév] [óra/tanév]	<p>A mutató az adott tanévre vonatkozóan tartalmaz információt a fegyelmi esetek, dicséretesek és az igazolatlan mulasztások számáról.</p> <p>A mutatót az intézmény házirendjében szabályozott fegyelmezési intézkedések formáira vonatkozóan kell számolni (pl. szaktanári figyelmeztetés, osztályfőnöki figyelmeztetés, igazgatói intézés, ...).</p> <p>Példa: Fegyelmi esetek száma: 186 db/tanév (A mutató megadható típusonként is: igazgatói figyelmeztetés 21 db/tanév, igazgatói megrovás 2 db/tanév stb.) Dicséretesek száma: 253 db/tanév Igazolatlan mulasztások: 10214 óra/tanév</p> <p>Megjegyzés: A mutató olyan bontásban számítható, amelynek felhasználása segítséget jelent a pedagógiai munka fejlesztése során (osztályonként, szakmánként, jogviszonyonként). Trendvizsgálat alkalmazása itt is ajánlott.</p>	<p>Megállapítható-e azon intézményi gyakorlat, amely során az intézmény vizsgálja a neveltségi mutatók alakulását és az eredményeket felhasználja pedagógiai munkája során?</p> <p>A neveltségi mutatók segítene a pedagógiai tevékenység során alkalmazott módszerek hatékonyságának vizsgálatában, az eltérő tanulócsoporthoz igazodó leghatékonyabb módszer megtalálásában.</p>	<p>Adatforrás lehet a KRÉTA vagy az intézmény saját nyilvántartása.</p>
18.	Hátrányos helyzetű (HH) tanulók aránya a teljes tanulói létszámhoz viszonyítva [%]	<p>A mutató számítása:</p> $\text{HH tanulók aránya} = \frac{\text{HH tanulók száma}}{\text{tanulói összlétszám}} * 100$ <p>Példa: Adott tanévben a jogviszonnyal rendelkező tanulók létszáma (tanulói összlétszám) 1024 fő. A hátrányos helyzetű tanulók száma ugyanebben a tanévben 77 fő. A mutató számítása tehát <math>(77 \text{ fő} / 1024 \text{ fő}) * 100 = 7,52\%</math>.</p>	<p>A hátrányos helyzetű csoportok számára elérhető az intézmény által kínált képzések.</p> <p>Az intézmény működési környezetét, helyzetét is megmutatja a mutató.</p>	<p>Jogviszonnyal rendelkező tanulók (tanulói és felnőttképzési) október 1-jei létszáma: KRÉTA. Hátrányos helyzetű tanulók száma október 1-jén: KRÉTA.</p>
19.	Sajátos nevelési igényű (SNI) tanulók aránya a teljes tanulói létszámhoz viszonyítva [%]	<p>A mutató számítása:</p> $\text{SNI tanulók aránya} = \frac{\text{SNI tanulók száma}}{\text{tanulói összlétszám}} * 100$ <p>Példa: Adott tanévben a tanulói jogviszonnyal rendelkező tanulók létszáma (tanulói összlétszám) 938 fő. A sajátos nevelési igényű tanulók száma ugyanebben a tanévben 102 fő. A mutató számítása tehát <math>(102 \text{ fő} / 938 \text{ fő}) * 100 = 10,87\%</math>.</p>	<p>A sajátos nevelési igényű csoportok számára elérhető az intézmény által kínált képzések.</p>	<p>Tanulói jogviszonnyal rendelkező tanulók október 1-jei létszáma: KRÉTA. Sajátos nevelési igényű tanulók száma október 1-jén: KRÉTA.</p>

22.	Szakmai továbbképzésen résztvevő oktatók aránya [%] és a továbbképzésbe fektetett összeg [Ft/fő]	<p>1. A mutató számítása:</p> $\text{Szakmai továbbképzésen résztvevő oktatók aránya} = \frac{\text{szakmai továbbképzéseken résztvevő oktatók száma}}{\text{oktatók összlétszáma}} * 100,$ <p>ahol</p> <ul style="list-style-type: none"> <li>szakmai továbbképzésen résztvevő oktatók száma: az október 1-jén a szakmai továbbképzésen résztvevő, teljes munkaidőben és részmunkaidőben foglalkoztatott oktatók száma (a vizsgálatnál az elmúlt év október 1. óta továbbképzésen részt vettek számát kell figyelembe venni),</li> <li>oktatók összlétszáma: az október 1-jén teljes munkaidőben és részmunkaidőben foglalkoztatott oktatók száma.</li> </ul> <p>Példa: Adott tanévben október 1-jei adatok alapján a teljes és a részmunkaidőben foglalkoztatottak száma 107 fő, a továbbképzésen résztvevő oktatók száma az október 1-jei adat alapján 19 fő. A mutató számítása tehát <math>(19 \text{ fő} / 107 \text{ fő}) * 100 = 17,8\%</math>.</p> <p>2. A mutató számítása:</p> $\text{Szakmai képzésre fordított, egy főre jutó költség} = \frac{\text{szakmai képzésre fordított összeg}}{\text{oktatók összlétszáma}} * 100$ <p>Példa (előző folytatása): Továbbképzésre fordított összeg az intézményben október 1. és október 1. között 1 825 000 Ft volt. A szakmai képzésre fordított, egy főre jutó költség számítása tehát <math>1\,825\,000 \text{ Ft} / 19 \text{ fő} = 96\,053 \text{ Ft/fő}</math>.</p>	A mutató azt mutatja, hogy az intézmény eleget tesz-e azon szakmapolitikai céloknak, hogy a szakképzés érdekében reagáljon a munkaerőpiaci igényekre, hogy az oktatók folyamatosan kövessék a szakmájukban mutakozó fejlődést és megfeleljenek a szakmai és módszertani elvárásoknak.	Oktatók összlétszáma október 1-jén: KRÉTA. Szakmai továbbképzésen résztvevő oktatók száma október 1-jén: KRÉTA. Szakmai továbbképzésen résztvevő oktatók száma: KRÉTA. Továbbképzésre fordított összeg: SAP.
23.	Szakértői, szaktanácsadói, vizsgáztatói tevékenységet folytató oktatók aránya a teljes oktatói testület létszámához viszonyítva	<p>A mutató számítása:</p> $\text{Szakértői, szaktanácsadói, vizsgáztatói tevékenységet folytató oktatók aránya} = \frac{\text{szakértői, szaktanácsadói, vizsgáztatói tevékenységet folytató oktatók száma}}{\text{oktatók összlétszáma}} * 100$ <p>ahol</p>		Oktatók összlétszáma október 1-jén: KRÉTA. Szakértői, szaktanácsadói, vizsgáztatói tevékenységet folytató oktatók száma október 1-jén:

		<ul style="list-style-type: none"> <li>szakértői, szaktanácsadói, vizsgáztatói tevékenységet folytatók száma: az október 1-jén a szakértői, szaktanácsadói, vizsgáztatói tevékenységben résztvevő, teljes munkaidőben foglalkoztatott oktatók és a részmunkaidőben foglalkoztatott oktatók száma (minden oktatót egy főnek számítva, függetlenül attól, hogy milyen mértékű a részmunkaidő),</li> <li>oktatók összlétszáma: az október 1-jén teljes munkaidőben foglalkoztatott oktatók és a részmunkaidőben foglalkoztatott oktatók száma.</li> </ul> <p>Példa folytatása: Adott tanévben október 1-jei adatok alapján az oktatók teljes létszáma 106 fő, a szakértői, szaktanácsadói, vizsgáztatói tevékenységet folytató oktatók száma az október 1-jei adat alapján 8 fő. A mutató számítása tehát <math>(8 \text{ fő} / 106 \text{ fő}) * 100 = 7,5\%</math>.</p>		KRÉTA vagy az intézmény saját nyilvántartása.
24.	A szakképző intézmény nyertes pályázatainak száma és az elnyert összegek	Az indikátor az egy-egy tanévben megnyert pályázatok összegyűjtését, felsorolását teszi szükségessé. Fontos, hogy az egymást követő tanévek összeállított listáit az intézmény tanévről tanévre összehasonlítsa.	Az indikátor megmutatja, hogy az intézmény milyen aktív pályázati tevékenységet folytat, milyen módon illeszkednek a pályázati célok az intézmény célrendszeréhez, a fenntartó által biztosított forrásokon kívül milyen forrásokat tud még bevonni a gazdálkodásába.	Az intézmény nyilvántartása.

25	A tanulóknak nyelvvizsgáinak, vagy nyelvvizsgáival egyenértékű érettségi vizsgájának száma	Az indikátor a végzős tanulók komplex (írásbeli és szóbeli) nyelvvizsgáinak, vagy azzal egyenértékű érettségi vizsgájának számát méri, a tanított idegen nyelvek, a nyelvvizsgák szintje (B1/B2/C1) szerint.		Az intézmény nyilvántartása
----	--	--	--	-----------------------------

A BGSZC Intézményi MIR Indikátorok.xlsx fájl csak elektronikusan érhető el.

## **2. Az intézményi önértékelés során alkalmazandó partneri mérőeszközök**

### **2.1. Az intézményi önértékelés keretében az oktatók elégedettségét mérő kérdőív**

#### **Oktatói kérdőív**

Kérjük, gondolja végig és értékelje, hogy a felsorolt állítások közül melyik milyen mértékben igaz. Válassza ki a véleményét tükröző értéket (a legördülő menü segítségével) 0 és 4 között, ahol:

teljesen igaz = 4

általában igaz = 3

többnyire nem igaz = 2

egyáltalán nem igaz = 1

nincs információ = 0.

A „0” megjelölést az átlagba nem számítjuk bele!

Pontos válaszai segítenek abban, hogy az intézmény munkájáról valós képet kaphassunk.

1. Az intézmény megalapozottan és egyértelműen meghatározta a céljait, célkitűzéseit, és biztosítja ezek mérhetőségét.
2. A képzések és a képzési programok összhangban vannak a stratégiai célokkal.
3. Egyértelműen meghatározták az intézmény minőségpolitikai céljait, ehhez kapcsolódóan a minőségirányítás szervezeti kereteit és a munkatársak minőségirányítással kapcsolatos feladatait, felelősségét.
4. Az intézmény biztosítja a munkatársak, különösképpen az oktatói testület tagjai részvételét az intézményi célok és tervek kialakításában.
5. Az intézmény azonosítja a releváns külső és belső partnereit, az intézményi célok elérése érdekében együttműködési rendszert alakít ki az azonosított partnerekkel, és ennek a tervezése megjelenik az intézményi dokumentumokban.
6. Az intézmény rendelkezik adatvédelmi szabályzattal, és megfelelő intézkedéseket határoz meg a biztonságos adatkezelés, adattárolás és adattovábbítás biztosítására.
7. Az intézmény a jogszabályban előírt adatok kezelése mellett biztosítja a minőségirányítási tevékenységekből származó adatok kezelését, védelmét.
8. Az intézmény megvalósítja az emberi és anyagi erőforrások elosztását, meghatározza az erőforrás-elosztás alapelveit, és azok segítik az intézményi célok megvalósulását.

9. Az intézmény kialakítja és működteti az oktatók közötti együttműködés kereteit, és az intézményi célok elérése érdekében megvalósul az oktatók közötti szakmai együttműködés, amelyet az intézmény támogat és ösztönöz.
10. Az intézmény kialakítja és működteti az oktatók továbbképzési rendszerét, az intézmény mindenkori céljaival összhangban felméri, értékeli az oktatók szakmai tudását és képességeit, és támogatja az oktatók képzettségének növelését, egyéni kompetenciafejlesztését.
11. Az intézmény továbbképzési programot és éves beiskolázási tervet készít, amelyben figyelembe veszi az oktatók szakmai felkészültségének és szakmai munkájának értékeléséből adódó egyéni fejlesztési célokat.
12. Az intézményben a továbbképzéseken szerzett tudás, tapasztalatok továbbadása megtörténik.
13. Az intézményben alkalmazzák azokat a módszereket, munkaformákat, amelyek hozzájárulnak az elvárt tanulási eredmények eléréséhez.
14. Az intézmény biztosítja a tanulók számára az egyéni haladás lehetőségeit.
15. A szakmai program készítésébe, módosításába bevonják a duális képzőhelyeket, és a szakmai programban megjelennek a gazdaság helyi igényei.
16. Az intézmény a duális képzőhelyek bevonásával egyértelműen meghatározza a tanulók értékelésének a módszereit, az értékelés eljárásrendjét, és az elvárásokat megismertetik a tanulókkal.
17. Az intézményben alkalmazzák a szakmai programban meghatározott és leírt értékelési módszereket, eljárásokat.
18. Az intézmény rendelkezik digitális oktatási stratégiával, illetve biztosítja a digitális oktatás feltételrendszerét a digitális tartalom, az oktatói tudás és az infrastruktúra területén.
19. A duális képzőhelyeket bevonják a termelésben és a szolgáltatásban alkalmazott korszerű digitális eszközök, szoftverek megismertetésébe.
20. Az oktatókat ösztönzik a digitális tananyagok fejlesztésére, a digitális tartalmak, módszerek és eszközök használatára.
21. Az önértékelés fontos szerepet tölt be az intézmény minőségirányítási és minőségfejlesztési rendszerében.
22. Az oktatók értékelési rendszerének szabályozása, működtetése és eredményei támogatják az intézményi célok elérését.
23. Az intézmény partneri méréseket alkalmaz a környezeti fenntarthatóságának az értékelése során, és az értékelés eredménye koherens az intézményi célokkal.
24. Elemzik, értékelik és felhasználják az önértékelés és a külső értékelés során megállapított erősségeket és fejlesztendő területeket, a fejlesztések értékelésének eredményeit a célok

elérése érdekében, a szakmai-pedagógiai munka és az intézményi működés folyamatos fejlesztésére.

25. Bevonják a partnereket a fejlesztendő területek, a fejlesztési célok kijelölésébe, valamint a cselekvési tervek elkészítésébe és végrehajtásába.
26. Az intézmény az önértékelés és a külső értékelés eredményeit felhasználja a szakmai-pedagógiai munka fejlesztése érdekében.
27. Az intézmény működése során törekszik a fenntarthatóság elvének érvényesítésére.
28. A fenntartható, környezettudatos gondolkodás a képzési tartalmakban, tanulói programokban előtérbe került.
29. Az iskola biztosítja a digitális hozzáférést az oktatók és a tanulók részére, korszerű digitális módszereket alkalmaznak az iskolai és az otthoni tanulásban.
30. Az intézmény ösztönzi az oktatókat az oktatást segítő digitális tartalmak létrehozására, virtuális tanulási környezet alkalmazására.
31. Ebben a tanévben az iskola számomra olyan, mint ...

Amennyiben szeretné, kérjük, hogy indokolja választát: ...

## 2.2. Az intézményi önértékelés keretében a tanulók elégedettségét mérő kérdőív

### Tanulói kérdőív

Kérjük, gondolja végig és értékelje, hogy a felsorolt állítások közül melyik milyen mértékben igaz. Válassza ki a véleményét tükröző értéket (a legördülő menü segítségével) 0 és 4 között, ahol:

teljesen igaz = 4

általában igaz = 3

többszörre nem igaz = 2

egyáltalán nem igaz = 1

nincs információ = 0.

A „0” megjelölést az átlagba nem számítjuk bele!

Pontos válaszai segítenek abban, hogy az iskola munkájáról valós képet kaphassunk.

1. Az iskola rendszeresen tájékoztat (például a diákönkormányzaton, osztályfőnökön keresztül) a tanév feladatairól és ezek megvalósulásáról.
2. Olyan szakmák oktatását indítja az iskola, amelyekkel a végzést követően könnyen el lehet helyezkedni a térségben.
3. Az iskola figyelembe veszi a tanulók véleményét, javaslatait (pl. működtet diákönkormányzatot, ötletláda áll rendelkezésre, stb.).
4. A tanulók igényeiknek megfelelően részt vehetnek fejlesztő órákon, védőnő, pszichológus, gyógypedagógus, gyógytestnevelő vagy egyéb előadók által tartott foglalkozásokon.
5. Az iskola eredményesen segíti a tanulmányaikban lemaradó tanulókat.
6. Az iskola lehetőséget teremt a tehetség kibontakoztatására.
7. Az iskola lehetőséget biztosít a tanórán kívüli tevékenységekre (szakkör, szabadidős tevékenységek).
8. Az iskola nagy hangsúlyt fektet a vizsgákra (ágazati alapvizsgára, érettségi vizsgára, szakmai vizsgára) történő felkészítésre.
9. Az iskolában alkalmazzák a projektoktatást.
10. Az iskolában változatos módszereket alkalmaznak, mint pl. csoportmunka, számítógéppel végzendő feladatok, szemléltetés, magyarázat stb.
11. Az iskola az elsajátítandó szakmai tartalmak kialakítása során figyelembe veszi azoknak a vállalkozásoknak a véleményét, ahol a tanulók munkaszerződéssel tanulnak.
12. Az iskola egyértelműen meghatározza a tanulók értékelésének a módszereit, az értékelés eljárásrendjét, amelyeket megismertetnek a tanulókkal.
13. Az oktatók azonos elvek mentén kialakított értékelési módszereket, eljárásokat alkalmaznak.

14. Az iskola biztosítja a digitális oktatás feltételrendszerét a digitális tartalom, az oktatói tudás és az eszközpark területén.
15. A vállalkozások (kiemelten azok, ahol a tanulók munkaszerződéssel tanulnak) az iskolában vagy a vállalkozásnál bemutatják a legmodernebb eszközöket, technológiákat, digitális eszközöket, szoftvereket.
16. Az iskola nagy hangsúlyt fektet arra, hogy a tanulók digitális felkészültsége megfelelő legyen.
17. Az iskola a szakmai órákon nagy hangsúlyt fektet a környezeti fenntarthatóságra, és erre ösztönzi a tanulókat is, illetve nagy figyelmet fordít arra, hogy a tanulók tudása fejlődjön a fenntarthatóság terén.
18. Az iskola az energiatakarékosságot és a környezettudatosságot érvényesíti minden területen (pl. hulladékminimalizálás, szelektív hulladékgyűjtés, modern világítás, zöld növények, szellőzés, energiatakarékosság, az anyagok újrahasznosítható papírra való nyomtatása, stb.).
19. Az iskola hatékony pályaaorientációs és pályaválasztási tevékenységet folytat.
20. Ebben a tanévben az iskola számomra olyan, mint ...

Amennyiben szeretnéd, kérjük, hogy indokold válaszodat: ...

## 2.3. Az intézményi önértékelés keretében a szülők elégedettségét mérő kérdőív

### Szülői kérdőív

Kérjük, gondolja végig és értékelje, hogy a felsorolt állítások közül melyik milyen mértékben igaz. Válassza ki a véleményét tükröző értéket (a legördülő menü segítségével) 0 és 4 között, ahol: teljesen igaz = 4 általában igaz = 3 többnyire nem igaz = 2 egyáltalán nem igaz = 1 nincs információ = 0.

A „0” megjelölést az átlagba nem számítjuk bele!

Pontos válaszai segítenek abban, hogy az iskola munkájáról valós képet kaphassunk.

1. Az iskola rendszeresen tájékoztat az osztályfőnökön, szülői munkaközösségen keresztül a tanév feladatairól, és ezek megvalósulásáról.
2. Olyan képzéseket indít az iskola, amelyekkel a végzést követően könnyen el lehet helyezkedni a térségben.
3. Az iskola megfelelő tájékoztatást ad a duális (munkahelyi) képzésről, a tanulók képzési lehetőségeiről.
4. Az iskola eredményesen segíti a tanulmányaikban lemaradó tanulókat.
5. Az iskola lehetőséget teremt a tehetség kibontakoztatására.
6. Az iskola lehetőséget biztosít a tanórán kívüli tevékenységekre (szakkör, szabadidős tevékenységek).
7. Az iskolában kiemelt oktatási cél a tanulók digitális tudásának fejlesztése.
8. Az iskola hangsúlyt fektet a tanulók környezet- és egészségtudatos nevelésére.
9. A tanulók igényeiknek megfelelően részt vehetnek fejlesztő órákon, védőnő, pszichológus, gyógypedagógus, gyógytestnevelő vagy egyéb előadók által tartott foglalkozásokon.
10. Az iskolával való kapcsolattartás formái megfelelőek, hatékonyan biztosítják a szülők számára, hogy hozzájussanak az iskolával, duális képzőhellyel és a gyermekükkel kapcsolatos információkhoz.
11. Az oktatók egyértelműen meghatározzák a tanulók értékelésének a módszereit, az értékelés eljárásrendjét, amelyet megismertetnek a tanulókkal.
12. Az oktatók azonos elvek mentén kialakított értékelési módszereket, eljárásokat alkalmaznak.
13. A tanulók munkájának ellenőrzése rendszeres.
14. A szülők rendszeresen visszajelzést kapnak gyermekük előrehaladásáról.

15. Az iskola az energiatakarékosságot és a környezettudatosságot érvényesíti minden területen (pl. hulladékminimalizálás, szelektív hulladékgyűjtés, modern világítás, zöld növények, szellőzés, energiatakarékosság, az anyagok újrahasznosítható papírra való nyomtatása stb.).
16. Az iskola hatékony pályaeorientációs, pályaválasztási tevékenységet folytat.
17. Ebben a tanévben az iskola a családunk számára olyan, mint ...

Amennyiben szeretné, kérjük, hogy indokolja választát: ...

## 2.4. Az intézményi önértékelés és az intézményvezetői önértékelés keretében a duális képzőhelyek elégedettségét mérő kérdőív

### Duális képzőhelyek kérdőíve

Kérjük, gondolja végig és értékelje, hogy a felsorolt állítások közül melyik milyen mértékben igaz. Válassza ki a véleményét tükröző értéket (a legördülő menü segítségével) 0 és 4 között, ahol:

teljesen igaz = 4

általában igaz = 3

többnyire nem igaz = 2

egyáltalán nem igaz = 1

nincs információ = 0.

A „0” megjelölést az átlagba nem számítjuk bele!

Pontos válaszai segítenek abban, hogy az intézmény és az *intézményvezető* munkájáról valós képet kaphassunk.

Melyik szakképzési ágazatban kapcsolódik a szakképző intézmény képzési tevékenységéhez?

Kérjük, adja meg a megfelelő ágazato(ka)t!

.....

1. Az intézmény képzési szerkezete megfelel a munkaerő-piaci igényeknek, és összhangban van az intézmény stratégiai céljaival.
2. Az intézmény figyelmet fordít arra, hogy megismerje a változó helyi munkaerő-piaci és egyéni képzési igényeket.
3. Az intézmény minőségirányítási rendszert működtet.
4. Az intézmény együttműködik a duális képzőhelyekkel, megteremti annak szervezeti kereteit, a partneri együttműködések területén gyakorlati megoldásokat alkalmaz.
5. Megvalósul a (duális képzőhelyi és intézményi) oktatók közötti szakmai együttműködés, az intézmény támogatja, ösztönzi ezt.
6. Az intézmény továbbképzési programja biztosítja oktatói számára a korszerű szakmai tudás megszerzését.

7. Az intézmény együttműködik a duális képzőhellyel a tanulói értékelési rendszer kialakításában és a tanulók közös értékelésében.
8. Az intézmény biztosítja a tanulók számára a megfelelő digitális felkészülést.
9. A duális képzőhelyeket bevonják a termelésben és a szolgáltatásban alkalmazott korszerű digitális eszközök, szoftverek megismertetésébe.
10. A tanulók megfelelő tudással rendelkeznek a fenntarthatóság területén.
11. Az intézmény vezetője irányítja és szervezi az intézmény stratégiai és éves tervezési folyamatait, valamint azokban személyes feladatot vállal.
12. Az intézmény vezetője irányítja és szervezi a képzési igényeket megjelenítő partnerekkel folytatott konzultációt és információmegosztást, az együttműködés megtervezését és lebonyolítását, valamint ezekben a tevékenységekben személyes feladatot is vállal.
13. Az intézményvezető irányítja és szervezi a szakmai programban és a duális képzőhelyekkel együtt kialakított képzési programban dokumentált közös oktatási tevékenységet.
14. Az intézményvezető biztosítja a tanulók tanulási eredményeinek értékelésére vonatkozó érvényes, pontos és megbízható módszerek, eljárásrendek kialakítását és dokumentálását az oktatók és a duális képzőhelyek együttműködése mellett.
15. Az intézmény vezetője személyesen részt vesz az önértékelés és a külső értékelés eredményei alapján a fejlesztési célok, célkitűzések meghatározásában, a cselekvési tervek elkészítésében, és ebbe a munkába bevonja a partnereit.
  
16. Ebben a tanévben az iskolával való kapcsolat a cégünk számára olyan, mint ...

Amennyiben szeretné, kérjük, hogy indokolja választát: ...

## 2. 5. Az intézményi önértékelés és az intézményvezetői önértékelés keretében a szakképző intézményben végzetteket foglalkoztató gazdálkodó szervezetek elégedettségét mérő kérdőív

### A szakképző intézményben végzetteket foglalkoztató gazdálkodó szervezetek kérdőíve

Kérjük, gondolja végig és értékelje, hogy a felsorolt állítások közül melyik milyen mértékben igaz. Válassza ki a véleményét tükröző értéket (a legördülő menü segítségével) 0 és 4 között, ahol:

teljesen igaz = 4

általában igaz = 3

többszörre nem igaz = 2

egyáltalán nem igaz = 1

nincs információ = 0.

A „0” megjelölést az átlagba nem számítjuk bele!

Pontos válaszai segítenek abban, hogy az intézmény és az *intézményvezető* munkájáról valós képet kaphassunk.

Melyik szakképzési ágazatban kapcsolódik a szakképző intézmény képzési tevékenységéhez, milyen ágazatban foglalkoztatja a végzett tanulókat?

Kérjük, adja meg a megfelelő ágazato(ka)t!

.....

1. Az intézmény képzési szerkezete megfelel a munkaerő-piaci igényeknek, és ez összhangban van az intézmény stratégiai céljaival.
2. Az intézmény figyelmet fordít arra, hogy megismerje a változó helyi munkaerő-piaci és egyéni képzési igényeket.
3. Az intézmény biztosítja duális partnerei részére a konzultációt, bevonja őket a szakképzéssel kapcsolatos tervezési-végrehajtási feladataiba, kikéri a véleményüket.
4. Az intézményben végzettek rendelkeznek a munkavégzéshez szükséges szakmai kompetenciákkal.
5. Az intézményben végzettek rendelkeznek a munkavégzéshez szükséges általános munkavállalói kompetenciákkal (pl. pontos munkakezdés, problémamegoldó képesség, együttműködésre való készség, alkalmazkodó készség, kreativitás, innovációs képesség).

6. Az intézményben végzettek rendelkeznek a munkavégzéshez szükséges digitális kompetenciákkal.
7. A duális képzőhelyeket bevonják a termelésben és a szolgáltatásban alkalmazott korszerű digitális eszközök, szoftverek megismertetésébe.
8. Az intézményben elemzik, értékelik és felhasználják az önértékelés és a külső értékelés során megállapított erősségeket és fejlesztendő területeket, a partnereket bevonják a fejlesztendő területek, a fejlesztési célok kijelölésébe, a cselekvési tervek elkészítésébe és végrehajtásába.
9. Az intézmény vezetője irányítja és szervezi az intézmény stratégiai és éves tervezési folyamatait, valamint azokban személyes feladatot vállal.
10. Az intézmény vezetője irányítja és szervezi a partnerekkel folytatott konzultációt és abban személyes feladatot vállal.
11. Az intézmény vezetője a képzési szerkezet kialakításában figyelembe veszi a munkaerő-piaci környezet igényeit.
12. Az intézmény vezetője személyesen részt vesz az önértékelés és a külső értékelés eredményei alapján a fejlesztési célok, célkitűzések meghatározásában, a cselekvési tervek elkészítésében.

## Az intézményi önértékelés keretében a felsőoktatási partnerek elégedettségét mérő kérdőív

### Felsőoktatási partneri kérdőív

(okleveles technikusképzés)

Kérjük, gondolja végig és értékelje, hogy a felsorolt állítások közül melyik milyen mértékben igaz.

Válassza ki a véleményét tükröző értéket (a legördülő menü segítségével) 0 és 4 között, ahol: teljesen igaz = 4 általában igaz = 3 többnyire nem igaz = 2 egyáltalán nem igaz = 1 nincs információ = 0.

A „0” megjelölést az átlagba nem számítjuk bele!

Pontos válaszai segítenek abban, hogy az iskola munkájáról valós képet kaphassunk.

1. Az intézmény rendszeresen, szabályozott módon biztosítja az Egyetem képviselői részére a konzultációt, amely révén megismeri az Egyetem képzési igényeit.
2. Az intézmény a szakmai programjának részét képező képzési programját az Egyetem bevonásával készíti el.
3. Az intézmény az Egyetemmel közösen folyó szakmai oktatás keretében a tanulók közös értékelésében a jogszabályban és a szakmai programban rögzített szabályok alapján egységes gyakorlatot alkalmaz.
4. Az intézmény a pályaorientációs program megvalósítása során együttműködik az Egyetemmel közös programok szervezésével.

### 3. Az oktatók értékelésének eszközei

#### 3.1. Az oktatói értékelés szempontsora és súlyszorzók

	Értékelési terület	Értékelési szempont	Magyarázat	Szempontok adatforrásai	Érték 1-6-ig	Súlyszorzó	Súlyozott pontszám
Munkakör értékelése	1. Képzettség - szakképzettség	Szakirányú végzettség	A tanított szakmának, tantárgynak megfelelő szakirányú végzettség	oklevelek, bizonyítványok, tanúsítványok	6	3	18
		Pedagógiai végzettség	Tanári, szakoktatói végzettség				
		Szakirányú továbbképzés	Szakmai és pedagógiai továbbképzések				
Nyelvismeret	Igazolt nyelvismeret						
		Megállapítás: 6: az "5" túl további szakirányú diploma, szakvizsga, továbbképzések (akkreditált vagy vállalati környezetben töltött vagy egyéb jogszabályban nevesített), szakképzésben hasznosítható nyelvismeret (az intézmény számára hasznos további kompetenciák); 5: szakirányú + pedagógiai végzettség (diploma, szakvizsga); 4: jogszabályban előírt szakirányú végzettség, pedagógiai végzettségnélküli; 3: szakirányú szakmai végzettség + felsőfokú végzettség; 2: középfokú szakirányú végzettség (érettségi) + mestervizsga; 1: középfokú szakirányú végzettség					
2. Szakmai tapasztalat	Pedagógusként eltöltött idő	Szakmai gyakorlati (oktatói) tapasztalat	szakmai önéletrajz (KIRA adatok)	6	4	24	
	Releváns munkaerő-piaci tapasztalat	Szakirányú munkaerő-piaci tapasztalata					
	Nemzetközi szakirányú tapasztalat	Szakirányú gyakorlati vagy munkaerő-piaci tapasztalat külföldön					
3. Munkaerőpiaci érték	Szervezeten belüli hatása az intézmény eredményességre	Az intézményen belül az intézmény eredményességére gyakorolt közvetlen hatása (pl: szakmai - érettségi vizsgatárgy sikeres oktatója, hátrányos helyzetűek sikeres támogatása, eredményes tehetséggondozás, stb.)	az intézményi jövőkép és stratégia alapján meghatározott munkaköri értékek	6	8	48	
	Stratégiai szakterület	Keresett, magas munkaerőpiaci értékű szakma képviselője (pl. nehezen betölthető munkakör (mérnök-tanár), minimális létszámú felsőfokú végzettség (matematika, természettudományos tantárgy), stb.)					
4. Szakmai felkészültség	Pedagógiai eredményesség	Szakmai területén mérhetően, bizonyíthatóan eredményes oktató. A tanulói teljesítményben mérhető a pedagógiai tevékenység hozzáadott értéke.	tanulói eredmények (KRÉTA adatok), központi mérések, vizsgaeredmények, versenyeredmények, munkatervek és beszámolók	6	11	66	
	Szakirányában biztos, megalapozott korszerű szakmai tudással rendelkezik.	Biztos szakmai tudás jellemzi, képes és kíván is megújítani, tudása korszerű és naprakész. Szakmai-pedagógiai céljai elérése érdekében képi önmagát.					tanmenetek, (óraterv), egyéni fejlesztési tervek, óralátogatás, munkaerőpiaci, duális partneri visszajelzés
	A korszerű ismereteket beépíti a tanulás-tanítási folyamatába.	Figyelemmel kíséri és beépíti a tanulási-tanítási folyamatba a szakmai területének változó tartalmát, az új ismeretek, a duális partnerek elvárásait, az általuk alkalmazott eszközöket, technológiát, modern módszertant alkalmaz.					tanmenetek, (óraterv), egyéni fejlesztési tervek, óralátogatás, munkaerőpiaci, duális partneri visszajelzés
5. A szakképzésreleváns korszerű módszertan alkalmazása	Gyakorlatorientált, tevékenységközpontú, tanulási eredmény alapú módszereket alkalmaz.	Tanulási-tanítási tevékenysége során alkalmazza az olyan korszerű módszereket, mint a kooperatív módszertan, a digitális tanulás, az önálló tanulás, a projektmódszer. Fejleszti a "soft skill" -eket: problémamegoldás, kreativitás, együttműködés, stb. A tanulási eredmény eléréshez tudatosan választja meg az eredményes módszereket.	óralátogatás, (óraterv), egyéni fejlesztési tervek, tanmenetek	6	18	108	
	Digitális eszközök, módszerek alkalmazása	Tanulási-tanítási folyamatban rendszeresen alkalmazza a digitális eszközöket, azokat tudatosan a pedagógiai folyamat céljainak megfelelően, rutinszerűen alkalmazza.	óralátogatás, (óraterv), egyéni fejlesztési tervek, tanmenetek				
	A tanulók, tanulócsoporthoz egyénre szabottan illeszkedő módszereket és munkaformákat alkalmaz (pl. differenciált oktatás).	A módszereket a tanulók és a tanuló csoportok igényeinek, előzetes tudásának megfelelően választja ki, differenciált oktatást alkalmaz.	óralátogatás, (óraterv), egyéni fejlesztési tervek, tanmenetek				
	A szakképzési tartalomhoz megfelelő munkaformákat alkalmaz.	A pedagógiai folyamatához választja a munkaformákat. A szakképzés elvárásainak megfelelően alkalmazza a frontális, csoportos és egyéni munkaformákat.	óralátogatás, (óraterv), egyéni fejlesztési tervek, tanmenetek				
6. Pedagógiai tervezés	Részt vesz az intézmény belső tananyagfejlesztési tevékenységében.	Tananyagot készít tananyagot, amely tükrözi a szakmai korszerűséget (tartalom, módszer, digitalizáció).	munkatervek és beszámolók, digitális anyagok, óralátogatás,	6	9	54	
	Részt vesz az intézményi dokumentumok elkészítésében, a saját dokumentumában nyomon követhető az összhang az intézményi célokkal.	Az intézményi tervek elkészítésében részt vesz: pedagógiai tervei összhangban vannak a szakképzés ágazati és intézményi céljaival.	munkatervek, tanmenetek, (óraterv), egyéni fejlesztési tervek, óralátogatás				
	Tervezésében figyelembe veszi a tanulói igényeket és adottságokat, beépíti a digitális oktatás módszereit és eszközeit.	Pedagógiai tervei tanuló és csoport fókuszúak, differenciáltan tervezi meg a pedagógiai folyamatokat; terveiben a korszerű (a generációra jellemző) digitális oktatás hangsúlyosan jelen van.	tanmenetek, (óraterv), egyéni fejlesztési tervek, óralátogatás, tanulói vélemény				
	Tervező tevékenységében szerepet kap a tanulók motiválása, motivációjuk fejlesztése, építi a tanulók aktív részvételére.	Tudatosan tervezi meg a tanulók motivációjának fejlesztését, a feladatok kijelölésével, változatos, figyelmet igénylő munkaszervezéssel. Tervezett módszerei, munkaformái a tanulói aktivitást, a gyakorlatorientált képzést támogatják.	tanmenetek, (óraterv), egyéni fejlesztési tervek, óralátogatás, tanulói vélemény				
Tervezésében építi a tanulók előzetes tudására, valamint a duális képzőhelyen szerzett ismeretekre, tapasztalataikra.	Terveiben figyelembe veszi a tanuló szakmáját, építi az ezzel kapcsolatos előzetes tudásukra és a duális képzőhelyen megszerzett tudásukra és tapasztalataikra.	tanmenetek, (óraterv), egyéni fejlesztési tervek, óralátogatás, tanulói, duális partneri vélemény					

Szakmai kompetenciák								
7.	Pedagógiai értékelés	A pedagógiai folyamathoz illeszkedve diagnosztikus, fejlesztő és összegző értékelést alkalmaz. A visszajelzési rendszerek, egyértelműek, tárgyilagosak, fejlesztő hatásúak.	Ismeri és pedagógiailag tudatosan alkalmazza az értékelési módszereket.	óralátogatás, tanulói vélemény, tanulói eredmények (KRÉTA napló)	6	10	60	
		A pedagógiai célkhoz, a szakmai programhoz és a képzési és kimeneti követelményekhez (KKK) illeszkedő értékelést alkalmaz.	Értékelési rendszere koherens, a követelmények alapján meghatározott.	óralátogatás, tanulói vélemény (szakmai program és értékelési gyakorlat összevetése)				
		Az oktatási folyamat elején ismerteti az elvárásokat a szülőkkel, tanulókkal.	A tanuló és a szülők számára ismert az értékelési szempontrendszer.	óralátogatás, tanulói vélemény (szakmai program és értékelési gyakorlat összevetése), szülői vélemény				
		A duális képzőhely értékelési gyakorlatával összhangban alakítja értékelési gyakorlatát.	Értékelési rendszerét összehangolja a duális képzőhely értékelési rendszerével.	duális partneri vélemény, tanulói vélemény, tanulói eredmények (KRÉTA napló), vizsgaeredmények, vizsgaeredmények,				
8.	Együttműködés más oktatókkal, a szülőkkel és a gyakorlati oktatási partnerekkel	Ellenőrzéseinek mérésének, értékelésének eredményeit rendszeresen szakszertein elemzi felhasználja a tanulók fejlesztési céljainak és feladatainak kijelölésében.	Az értékelés eredményeinek elemzésével visszacsatol a pedagógiai folyamatra (tartalom, módszer, munkaforma), annak fejlesztéséhez használja fel.	tanulói eredmények (KRÉTA napló), vizsgaeredmények, központi mérések, óralátogatás	6	7	42	
		Együttműködik az egy osztályban tanító oktatókkal, a tantárgyközi megvalósításában és a tanulók személyiségfejlesztése érdekében.	Kiemelten fontos a szakmai oktatók, illetve a közismereti és a szakmai oktatók együttműködése.	munkaterv és beszámoló				
		Részt vesz tudásmegosztásban.	Tudását megosztja és nyitott a szakmai együttműködésre, támogatja, segíti kollégáinak a munkáját.	munkaterv és beszámoló				
		Együttműködik a szülőkkel és a pedagógiai munkát segítő szakemberekkel.	A szülőkkel való kapcsolat fenntartására törekszik, ehhez használja a digitális eszközöket is (KRÉTA, stb.). A tanulók érdekében együttműködik a segítő munkatársakkal és szervezetekkel (pszichológus, iskolaorvos, védőnő, gyógypedagógus, szociális munkás, gyámügyi szakemberek stb.)	munkaterv és beszámoló, szülői vélemény				
		Aktív pályaeorientációs tevékenységet végez.	Feladatkörének megfelelően bekapcsolódik a pályaeorientációs munkába (rendezvények, társzervezetekkel, általános iskolákkal, gazdálkodó szervezetekkel való kapcsolattartás)	munkaterv				
Együttműködik a duális képzőhelyekkel.	Részt vesz a duális partnerekkel folytatott kommunikációban, kapcsolatot tart velük.	duális partneri vélemény						
9.	Személyiségfejlesztő, csoportvezetői, tanulás támogató tevékenység	Pedagógiai munkájában épít a szociális tanulásban rejlő lehetőségekre.	A foglalkozásokon és az azontúli intézményi pedagógiai munkájában segíti a közösségépítést, a tanulók együttműködését, közös programokat, kezdeményezéseket szervez.	munkaterv és beszámoló, tanmenetek, óralátogatás	6	15	90	
		Támogatja a tanulók önálló gondolkodását, a tanulási-tanítási folyamat részévé teszi a tanulók ötletét, önálló kezdeményezését, ezzel támogatja a munkavállalói és a vállalkozói kompetenciák fejlesztését.	Épít a tanulói kreativitásra, jól kezeli a tanulói sokszínűségeket, az egyéni ötleteket, kezdeményezéseket támogatja. Fejleszti a munkaerőpiac által igényelt kompetenciákat: önállóság, kreativitás, problémamegoldás, csapatmunka, felelősségvállalás, érzelmi intelligencia, rugalmasság stb.	munkaterv és beszámoló, tanmenetek, óralátogatás				
10.	Innovációs tevékenység és szakmai elkötelezettség	Aktívan részt vesz projektekben, intézményi fejlesztésekben, innovációkban.	Szervező, fejlesztő, oktató tevékenységet végez a projektekben és a fejlesztésekben. P: pályázatok megvalósítása, korszerű szakmai tartalmak, módszertan és a digitális oktatás alkalmazása, innovatív ötletek kidolgozása. Az iskolai élet aktív tagja, nyitott az újra, aktívan részt vállal az iskola eredményességében, a külső megítélésének alakításában.	munkaterv és beszámoló	6	15	90	
		Külső-belső szakmai kapcsolatrendszerrel rendelkezik.	Szakmai kapcsolatait támogatják, segítik és ösztönzik a pedagógiai munkájának fejlesztését. Elhivatottság jellemzi iskolai munkáját.	munkaterv és beszámoló				
		Szakmai céljaihoz illeszkedve tudatosan tervezi szakmai munkáját, oktatói karrierjét.	Szakmai munkáját reálisan értékeli, tisztában van értékeivel, nyitott annak fejlesztésére.	munkaterv és beszámoló				
Összesen					60	100	600	

### 3.2. Az oktatói értékelés vonatkozó módszertani eszközei, sablonjai

#### Egyeztetés az oktatói értékelés eredményéről

<b>Oktató neve:</b>	
<b>Értékelés időpontja:</b>	
<b>Értékelési terület</b>	<b>Érték 1-6-ig</b>
Képzettség – szakképzettség	
Szakmai tapasztalat	
Munkaerő-piaci érték	
Szakmai felkészültség	
A szakképzés-releváns korszerű módszertan alkalmazása	
Pedagógiai tervezés	
Pedagógiai értékelés	
Együttműködés más oktatókkal, a szülőkkel és a gyakorlati oktatási partnerekkel	
Személyiségfejlesztő, csoportvezetői, tanulás támogató tevékenység	
Innovációs tevékenység és szakmai elkötelezettség	
<b>Erősségek:</b>	
<b>Fejlesztendő területek:</b>	
<b>Oktató megjegyzése:</b>	

Dátum:

-----

igazgató

-----

oktató

## Mintadokumentumok az óra/foglalkozáslátogatás megfigyeléséhez és a látogatást követő értékelő megbeszéléshez

A megalapozott döntéshez egyéb, az intézmény által kidolgozott megfigyelési szempontok is használhatóak. Az itt felsorolt szempontok megtalálhatóak az értékelési területek szempontjai között.

### Óra-/foglalkozáslátogatás megfigyelési napló

Az oktató neve: .....

A látogatás helye, ideje: .....

Tantárgy/Projekt megnevezése: .....

Az óra vagy a foglalkozás témája:.....

Az osztály, a csoport: .....

A látogatást végző neve: .....

Amennyiben órán, foglalkozáson megfigyelhető, és ebből releváns információ levonható az alábbi szempontokról:

<b>Megfigyelési szempontok</b>	
Szakirányában biztos, megalapozott, korszerű szakmai tudással rendelkezik.	
A korszerű ismereteket beépíti a tanulás-tanítás folyamatába.	
Gyakorlatorientált, tevékenységközpontú, tanulási eredmény alapú módszereket alkalmaz.	
Digitális eszközöket, módszereket alkalmaz.	
A tanulók, tanulócsoporthoz egyéni szükségletéhez illeszkedő módszereket és munkaformákat alkalmaz (pl. differenciált oktatás).	
A szakképzési tartalomhoz illeszkedő, megfelelő munkaformákat alkalmaz.	
Az oktatási folyamat elején ismerteti az elvárásokat a szülőkkel, tanulókkal.	
A pedagógiai folyamathoz illeszkedve diagnosztikus, fejlesztő és összegző értékelést alkalmaz. A visszajelzései rendszeresek, egyértelműek, tárgyilagosak, fejlesztő hatásúak.	
A pedagógiai célokhoz, a szakmai programhoz és a képzési és kimeneti követelményekhez (KKK) illeszkedő értékelést alkalmaz.	
Ellenőrzéseinek méréseinek, értékeléseinek eredményeit rendszeresen szakszerűen elemzi, felhasználja a tanulók fejlesztési céljainak és feladatainak kijelölésében.	
Támogatja a tanulók önálló gondolkodását, a tanulási-tanítási folyamat részévé teszi a tanulók ötleteit, önálló kezdeményezéseit, ezzel támogatva a munkavállalói és a vállalkozói kompetenciáik fejlesztését.	
Pedagógiai munkájában épít a szociális tanulásban rejlő lehetőségekre.	

Amennyiben órán, foglalkozáson megfigyelhető vagy rendelkezésre állnak óratervek/egyéni fejlesztési tervek (nem kötelező), és ebből releváns információ levonható az alábbi szempontokról:

Tervezésében figyelembe veszi a tanulói igényeket és adottságokat, beépíti a digitális oktatás módszereit és eszközeit.	
Tervező tevékenységében korszerű, a duális képzőhelyi igényeket figyelembe vevő tartalmi tervezést és szakképzés releváns módszereket alkalmaz (projektek, együttműködés a duális partnerekkel, stb).	
Tervező tevékenységében szerepet kap a tanulók motiválása, motivációjuk fejlesztése, épít a tanulók aktív részvételére.	
Tervezésében épít a tanulók előzetes tudására, valamint a duális képzőhelyen szerzett ismeretekre, tapasztalatokra.	
Részt vesz az intézmény belső tananyagfejlesztési tevékenységében.	
Részt vesz az intézményi dokumentumok elkészítésében, a saját dokumentumaiban nyomon követhető az összhang az intézményi célokkal.	

## Feljegyzés a látogatást követő értékelő megbeszélésről

Az oktató neve: .....  
 A látogatás helye, ideje: .....  
 Tantárgy/Projekt megnevezése: .....  
 Az óra vagy a foglalkozás témája: .....  
 Az osztály, a csoport: .....  
 A látogatást végző neve: .....  
 Az értékelő megbeszélés helye, ideje:.....  
 Az értékelő megbeszélés résztvevői: .....

<b>Értékelés szempontjai</b>	
Az oktatási- nevelési-képzési feladatok megvalósítása során az oktató követi-e a szakmai programban megfogalmazott elveket?	
Figyelembe veszi-e az oktató a tanulócsoporthoz adottságait, a tanulók személyiségfejlesztését?	
A megvalósítás összhangban áll-e az oktató tervező munkájával?	
Megvalósul-e a tanítás folyamatában a tanulás korszerű értelmezése, alkalmazza-e a korszerű pedagógiai technológiákat?	
Megvalósul-e a tanórán a tanulók tevékenységének tudatos szervezése, a tanulói önállóság támogatása?	
Megfelelő-e a tanulók motiválása?	
Megvalósul-e a folyamatos ellenőrzés és értékelés?	

<b>Összegző értékelés</b>

Megjegyzés az értékeléshez

Dátum:

.....

értékelő aláírása

.....

oktató aláírása

### 3.3. sz. melléklet: Az oktatói értékelés során alkalmazandó partneri mérőeszközök

#### Tanulói kérdőív az oktató értékeléséhez

Kérjük, gondold végig és értékeld, hogy a felsorolt állítások közül melyik milyen mértékben igaz.

Válaszd ki a véleményedet tükröző értéket (a legördülő menü segítségével) 0 és 4 között, ahol:

teljesen igaz = 4, általában igaz = 3, többnyire nem igaz = 2, egyáltalán nem igaz = 1  
nincs információ = 0. A „0” megjelölést az átlagba nem számítjuk bele!

Pontos válaszaid segítenek abban, hogy oktatód munkájára vonatkozóan a véleményedet megismerjük. Segítő közreműködésedet köszönjük. (Duális képzőhely: az a vállalkozás, ahol a szakmát tanuló szakképzési munkaszerződéssel.)

Oktató neve: .....

1. Év elején a tantárgya oktatásának megkezdésekor vagy egy-egy projekt előtt ismerteti az elvárásokat a szülőkkel, tanulókkal.
2. A tanulók értékelése következetes, fejlesztő hatású.
3. Tervezésében figyelembe veszi a tanulói igényeket és adottságokat, a tehetséges tanulóknak fejlődési lehetőséget biztosít, a lemaradó tanulókat igyekszik felzárkóztatni.
4. Oktató-nevelő munkájában szerepet kap a tanulók motiválása, épít a tanulók tevékeny részvételére.
5. Tervezésében épít a tanulók előzetes tudására, valamint a duális képzőhelyen szerzett ismeretekre, tapasztalatokra.
6. A tanítási órákon használja a digitális oktatás módszereit és eszközeit (pl. szakmára jellemző szoftverek vagy számítógép, okostelefon).
7. A tanítási órákon figyelembe veszi a tanulók szakmáját, a duális képzőhely szerepét.
8. Feleltetésnél, dolgozatírásnál mindig ismerteti az elvárásokat, amelyek segítenek felkészülni a vizsgára.
9. Teljesíthető követelményeket támaszt, és aszerint értékeli.
10. A házi feladatokat, a tanulói munkákat rendszeresen ellenőrzi és értékeli, a visszajelzései egyértelműek, tárgyilagosak, fejlesztő hatásúak.
11. Egészítsd ki: Ebben a tanévben az iskola számomra olyan, mint ...

Amennyiben szeretnéd, kérjük, hogy indokold válaszodat: ...

## 4. Intézményi folyamatok szabályozása

### 4.1. Vezetési-irányítási folyamatok

Vezetési-irányítási folyamat-terület kötelezően szabályozandó folyamatai			
Sor-szám	Folyamat elnevezése	Folyamat tartalma, kiterjedtsége	A folyamat szabályozásánál figyelembe kell venni
1.	<b>Stratégiai tervezés</b>	Az intézményi stratégiai célrendszer (küldetés, jövőkép, szakmai program, képzési program, képzési együttműködési rendszer) kialakításának, mérésének és felülvizsgálatának folyamata	<ul style="list-style-type: none"> <li>• az országos szakképzési stratégia jogszabályok által megfogalmazott elvárásait, a partneri elvárásokat, a munkaerő-piaci adatokat és információkat, a regionális fejlesztési stratégiát, a fenntartói, tulajdonosi döntéseket, a szakmai elvárásokat,</li> <li>• az intézmény célrendszerét,</li> <li>• az intézmény működési környezetének szociokulturális jellemzőit, gazdasági fejlesztéseit, munkaerő-piaci trendjeit.</li> </ul>
2.	<b>Tanévi tervezés</b>	Tanévi célok kijelölése, a tanévi működés megtervezése, az éves munkaterv elkészítésének, az intézményi működés rendjének biztosítása, a dokumentációs és adminisztrációs rend kialakítása.  Tantárgyfelosztás, órarend készítése.	<ul style="list-style-type: none"> <li>• az intézmény célrendszerét,</li> <li>• az önértékelés és külső értékelés eredményeit,</li> <li>• az ágazati irányítás és a fenntartó által meghatározott feladatokat,</li> <li>• a tanév rendjéről szóló rendeletet,</li> <li>• az intézményi SZMSZ által meghatározott szervezeti kereteket, adminisztrációs és dokumentálási szabályokat,</li> <li>• a duális partneri kör elvárásait, működési feltételeit.</li> </ul>
3.	<b>Emberi erőforrások menedzselése</b> <i>(kiválasztási és betanítási rend)</i>	Az intézmény emberi erőforrásokkal való gazdálkodásának szabályozása, az egymáshoz kapcsolódó folyamat(ok)nak,	<ul style="list-style-type: none"> <li>• a foglalkoztatás jogszabályi előírásait,</li> <li>• a munkatársak alkalmazásának jogszabályi előírásait, a képesítési</li> </ul>

	<p><i>működtetése, továbbképzési rendszer működtetése)</i></p>	<p>az emberi erőforrás-gazdálkodás kapcsolatrendszerének meghatározása az intézmény más szakmai folyamataival. (Lehetőség van ezen folyamat alfolyamatokra, vagy több folyamatra bontására is.)</p> <p>Az intézmény célrendszerének, a szakképzés követelményrendszerének figyelembevételével az oktatók és az egyéb alkalmazottak kiválasztási szempontjainak, a kiválasztás folyamatának a megtervezése.</p> <p>A betanítás során a közös intézményi értékrend, a szervezeti kultúra elemeinek és a biztonságos munkavégzés szabályainak az átadása. A továbbképzési rendszer működtetésében a szakképzés tartalmi és módszertani követelményeinek érvényesítése, a gazdasági szereplők és a duális partneri kör továbbképzési lehetőségeinek alkalmazása. A belső tudásátadás rendszerének, a tanulószervezet működtetési feltételeinek a szabályozása.</p>	<p>követelményeket, az oktatói értékelés elvárásait; az intézményközi együttműködés, a közös foglalkoztatás elvárásait, kereteit,</p> <ul style="list-style-type: none"> <li>• az intézmény célrendszerét, annak a szakmai-képzési, módszertani célkitűzéseit,</li> <li>• a betanítási rend intézményi hagyományait, a szer vezetési struktúrát,</li> <li>• a továbbképzési rendszernek az intézményi céloknak és a szakképzés tartalmi és módszertani elvárásainak megfelelően történő kialakítását,</li> <li>• a meglévő és megszerzett belső tudás multiplikációjának megvalósítását, a szervezeti keretek biztosításával.</li> </ul>
4.	<p><b>Intézményi önértékelés</b></p>	<p>Az intézmény munkájának értékelése a jelen Önértékelési Kézikönyvben meghatározott szempontok és gyakoriság alapján; az intézményi önértékelés gyakoriságának, módszereinek és az értékelési eredmények felhasználásának</p>	<ul style="list-style-type: none"> <li>• az önértékelési és a külső értékelési kézikönyveket, az oktatói értékelés intézményi szabályozásának elvárásait, szempontrend szerét, módszertani elő írásait,</li> <li>• az intézményi folyamat modellt,</li> <li>• az intézmény indikátor rendszerét, partneri</li> </ul>

		<p>szabályozása.</p> <p>A mérési rendszer évenkénti (tanéves és naptári éves indikátorok, partneri mérések) működtetése, amely illeszkedik az intézményi célrend szerhez és az ahhoz kapcsolódó folyamatokhoz. A mérési rendszer alapját képezi a rendszeres kétévenkénti intézményi önértékelésnek. Az önértékelés lépéseinek, feladatainak, szervezeti kereteinek, ütemezésének meg tervezése.</p> <p>A rendszeres felülvizsgálat, az elemzés és a beavatkozás szabályainak és az ehhez kapcsolódó hatásköri feladatoknak, valamint az intézmény külső értékelésre való felkészülésének a megtervezése.</p>	<p>méréseit,</p> <ul style="list-style-type: none"> <li>• a minőségirányítás szervezeti kereteit,</li> <li>• a célrendszer kialakításának intézményi szabályait,</li> <li>• az értékelések, elemzések, felülvizsgálat, be avatkozás kapcsolatrend szerét.</li> </ul>
--	--	---	--

## 4.2. Szakmai-képzési folyamatok

Szakmai-képzési terület kötelezően szabályozandó folyamatai			
Sor-szám	Folyamat elnevezése	Folyamat tartalma, kiterjedtsége	A folyamat szabályozásánál figyelembe kell venni
1.	<b>Szakmai képzési tervezés</b>	<p>A szakképzés tartalmi szabályozásának megfelelően az ágazati alapoktatás és a szak irányú oktatás infrastrukturális és humánerőforrás tervezése.</p> <p>A képzési program tervezése az ágazati és szakirányú oktatás időszakában, a duális képzőhellyel közös képzési program kialakítása.</p> <p>A képzési együttműködés tervezése a duális képzőhelyekkel, az ágazati képzőköz ponttal.</p> <p>Az oktatói együttműködés megtervezése a közismereti oktatók, a szakmai oktatók és a duális képzőhelyek oktatói között.</p> <p>A tanulói értékelési rendszer kialakítása a szakirányú oktatás során a duális képzőhelyekkel való együttműködés kereteiben.</p>	<ul style="list-style-type: none"> <li>• a szakmajegyzéket, a képzési és kimeneti követelményeket (szakmai követelmények, vizsgáztatási követelmények),</li> <li>• a programtervet,</li> <li>• az intézmény szakmai programját (célrendszert, tanulói értékelés rendjét),</li> <li>• az intézmény duális partneri körét,</li> <li>• az ágazati képző központ, és a duális partnerek képzési munkamegosztását,</li> <li>• a tanévi tervezés intézményi szabályait, az intézmény munkarendjét,</li> <li>• a tantárgyfelosztást, az órarend készítés intézményi szabályait.</li> </ul>
2.	<b>Pályaorientáció, beiskolázás, tanulói felvétel</b>	<p>Az intézmény beiskolázási folyamatának, ezen belül az intézményi beiskolázási marketing tevékenységnek, a papíralapú, illetve online kiadványok készítésének, a rendezvények szervezésének, a szakmai bemutatók, nyílt napok, sajtó-megjelenések, szakmai versenyek szervezésének, a felnőttek oktatása ügyfélszolgálati tevékenységének a szabályozása.</p>	<ul style="list-style-type: none"> <li>• a marketing lehetőségeinek feltárását a partneri rendszerben történő együttműködés keretében,</li> <li>• a pályaorientáció terén folytatott együttműködést a gazdasági szereplőkkel,</li> <li>• a fenntartó alapító okiraton alapuló képzési kereteit,</li> <li>• a szakmai és a képzési programban meghatározott képzési kínálatot,</li> </ul>

		<p>A beiskolázási eljárás jogszabály szerinti megvalósítási folyamatának, szervezeti kereteinek, időtervének, adminisztrációs feladatainak a meghatározása. A folyamatban a jogszabályi döntési pontok meghatározása.</p>	<ul style="list-style-type: none"> <li>• az intézményi és az intézményközi együttműködéssel biztosított tanulási utakat,</li> <li>• az intézménynek a fenntartó által meghatározott képzési profilját és az engedélyezett beiskolázási létszámát,</li> <li>• a felvételi eljárás szabályait,</li> <li>• a felnőttek felnőttképzési szerződés keretében folyó oktatásának előírásait, szabályait,</li> <li>• a tanév rendjét,</li> <li>• az intézményi humánerő forrás- és infrastrukturális kapacitásokat,</li> <li>• a duális partneri kör képzési lehetőségeit, részvételét a pályaorientációban.</li> </ul>
3.	<b>Oktatók szakmai képzési együttműködése</b>	<p>Az oktatók együttműködésére vonatkozó szervezeti, szakmai keretek kialakítása, az ezekkel kapcsolatos követelmények megfogalmazása. A megfogalmazott közös követelmények vonatkoznak az egy osztályban-, képzési csoportban tanítók közösségére, a szakmai munkaközösségek együttműködésére, a szakképzésben együttműködő oktatókra, a tantermi oktatásban résztvevő közismereti oktatókra, a szakmai oktatókra, a belső és külső gyakorlóhelyek oktatóira és a kollégiumi oktatókra. Az intézmény más intézmények oktatóival való képzési és szakmai</p>	<ul style="list-style-type: none"> <li>• az intézmény szervezeti felépítését, a szabályozott feladat- és hatásköröket,</li> <li>• a szakképzési centrumok keretében működő szakképző intézmény esetében a közös együttműködési szabályokat,</li> <li>• a szakmai program, képzési program tartalmi szabályozásait, módszertani elvárásait az oktatói együttműködés szempontjából,</li> <li>• az intézmény szervezeti kultúráját,</li> <li>• az együttműködési hagyományokat, az ezzel kapcsolatos partneri elégedettséget, elvárásokat.</li> </ul>

		együtműködésének szabályozása.	
4.	<b>Módszertani kultúra és eszköztár működtetése, fejlesztése</b>	<p>Az intézmény meghatározza</p> <ul style="list-style-type: none"> <li>· a cél- és feladatrendszeréhez kapcsolódó módszereket és eszköztárat,</li> <li>· a módszertani kultúra fejlesztésének, az eszköztár bővítésének intézményi gyakorlatát,</li> <li>· a belső módszertani tudás, tapasztalatok átadásának módszereit, szervezeti és formai kereteit,</li> <li>· más intézményekkel az együtműködés rendjét a tudásátadás, a módszertani eszköztár működtetése terén,</li> <li>· a szakképzés követelményeinek megfelelő tanulási útmutatók, módszertani segédletek, feladatleírások, műveleti lapok, mérőeszközök kidolgozásának, közös használatának, értékelésének és fejlesztésének rendjét az intézményen belül és a lehetőségekhez mérten azon kívül is,</li> <li>· a digitális tartalomkezelés rendszerének kialakítását az intézményben.</li> </ul>	<ul style="list-style-type: none"> <li>• az intézmény célrendszerét,</li> <li>• a szakmai és a képzési programot,</li> <li>• az oktatók szakmai kompetenciáit és módszertani tudását,</li> <li>• a szakképzési továbbképzési kínálatot,</li> <li>• a szakmai munkaközösségek feladatrendszerét, hatáskörét,</li> <li>• a megvalósított módszertani továbbképzéseket és a továbbképzésekre rendelkezésekre álló forrásokat,</li> <li>• a más intézményekkel, duális partnerekkel meg lévő szakmai együtműködési rendszer lehetőségeit.</li> </ul>

### 4.3. Támogató és erőforrás folyamatok

<b>Támogató és erőforrás folyamat terület</b>			
<b>Sor-szám</b>	<b>Folyamat elnevezése</b>	<b>Folyamat tartalma, kiterjedtsége</b>	<b>A folyamat szabályozásánál figyelembe kell venni</b>
1.	<b>Gazdasági erőforrások biztosítása, beszerzési tevékenység működtetése</b>	Az intézmény gazdasági erőforrásainak biztosítása, infrastruktúra, eszköz, anyag, szakmai anyag biztosításának intézményi folyamata az igény felmerülésétől a használatbavételig, jogosultságok, döntési pontok meghatározása.	<ul style="list-style-type: none"> <li>• az intézmény gazdasági önállóságának fokából adódó specialitásokat, az intézményi együttműködési rendszer közös tevékenységeit,</li> <li>• az együttműködés pénzügyi, gazdasági kereteit, az adminisztráció jogszabályi előírásait, az iratkezelés jogi és személyiség jogi szabályait,</li> <li>• az intézmény pénzügyi, gazdasági szabályzatait,</li> <li>• az intézmény szervezeti felépítését, munkaköri hatásköreit,</li> <li>• a takarékos, ésszerű gazdálkodás követelményét.</li> </ul>
2.	<b>Intézményi adminisztráció, KRÉTA rendszer kezelése</b>	Az intézményi oktatói adminisztráció szabályozása a feladatok, ellenőrzési pontok és a felelősségi kör meghatározásával. A KRÉTA rendszer használatára vonatkozó intézményi szabályok meghatározása, a szervezeti felépítésnek meg felelő jogosultságok, feladatok, felelősségi körök kialakítása. Az adminisztráció, a KRÉTA használat belső ellenőrzési rendszerének működtetése, az	<ul style="list-style-type: none"> <li>• a jogszabályok alapján előírt iratkezelési, adatkezelési szabályokat,</li> <li>• a KRÉTA rendszer kézi könyvét, működési szabályait,</li> <li>• az intézményi SZMSZ feladat-, hatáskör- és felelősségi szabályait.</li> </ul>

		<p>adatok felhasználása az intézményi fejlesztésekhez.</p>	
3.	<b>Panaszkezelés</b>	<p>A panaszkezelés, ezen belül a jogszabályi kötelezettség alapján előírt jogorvoslati tevékenység, a feladatok és a hatáskörök szabályozása.</p> <p>A szülők, a tanulók, a képzésben részt vevő személyek panaszai kezelésének, az intézményen belüli döntési, tájékoztatási jogköröknek a szabályozása.</p>	<ul style="list-style-type: none"> <li>• a jogorvoslati eljárást szabályozó jogszabályokat,</li> <li>• az intézmény szervezeti felépítését, az SZMSZ és a munkaköri leírások által szabályozott hatásköröket.</li> </ul>

## 5. Az intézményvezető önértékelésének dokumentumai

### Az igazgatóhelyettesi szintű intézményi vezetők értékelési rendszer szempontsora, súlyszorzók

	Értékelési terület	Értékelési szempont	Magyarázat	Szempontok adatforrásai	Érték 1-6-ig	Súlyszorzó	Súlyozott pontszám
Munka kör értékelése	1. Képzettség - szakképzettség	Szakirányú végzettség	A tanított szakmának, tantárgynak megfelelő szakirányú végzettség, vezetői munkakörhöz előírt végzettség	oklevelek, bizonyítványok, tanúsítványok	6	3	18
		Pedagógiai végzettség	Tanár, szakoktató végzettség				
		Szakirányú továbbképzés	Szakmai, pedagógiai, vezetői továbbképzések				
Nyelvismeret	Igazolt nyelvismeret						
		Megállapítás: 6: az "S" től további szakirányú diploma, szakvizsga, továbbképzések (akkreditált vagy vállalat környezetben töltött vagy egyéb jogszabályban nevesített), szakképzésben hasznosítható nyelvismeret (az intézmény számára hasznos további kompetenciák); 5: szakirányú + pedagógiai végzettség (diploma, szakvizsga); 4: jogszabályban előírt szakirányú végzettség, pedagógiai végzettség nélkül; 3: szakirányú szakmai végzettség + felsőfokú végzettség; 2: középfokú szakirányú végzettség (érettség) + mestervizsga; 1: középfokú szakirányú végzettség					
Munka kör értékelése	2. Szakmai tapasztalat	Pedagógusként eltöltött idő, azon belül vezetői tapasztalat	Szakmai gyakorlati (oktatói), azon belül vezetői tapasztalat	szakmai önéletrajz (KIRA adatok)	6	4	24
		Releváns szakirányú szakmai és vezetői munkakör-piaci tapasztalat	Az oktatói pályára szakirányú munkaerőpiaci tapasztalattal érkező oktatók, vezetők szakirányú gyakorlati ideje. Munkaerőpiacon, oktatásiirányítói területen szerzett vezetői tapasztalat.				
		Nemzetközi szakirányú tapasztalat	A fenti gyakorlati tapasztalat külföldön				
Munka kör értékelése	3. Munkaerőpiaci érték	Szervezetben belüli hatása az intézményi eredményességre, vezetői szerepe	Az intézményben belüli az intézmény eredményességére gyakorolt közvetlen hatása	az intézményi jövőkép és stratégia alapján meghatározott munkaköri értékek	6	8	48
		Stratégiai szakterület, vezetői szerep	Keresett, magas munkaerőpiaci értékű szakma képviselője. Szakmai végzettsége kapcsolódik az intézmény szakmai profiljához.				
Munka kör értékelése	4. Szakmai felkészültség	Vezetői tudása biztos, megalapozott, korszerű. Szakmai-pedagógiai céljai elérése érdekében képi önmagát.	Biztos szakmai tudás, önképzés jellemzi, képes és kész is megújulni, tudása korszerű és naprakész. Szakmai és vezetői ismereteit fejleszti. Vezetőként határozottan képviseli az intézmény pedagógiai céljait, értékeit, a kollégáknak irányt mutat és támogatást ad.	tervezési dokumentumok, munkatervek és beszámolók, továbbképzési program, oktatói vélemények, munkaerőpiaci, duális partneri visszajelzések	6	10	60
		A korszerű ismeretek beépítését segíti és támogatja a tanulás-tanítási folyamatába.	Figyelemmel kíséri és információkat biztosít a munkatársaknak, támogatja a szakmai területeknek megfelelő változó tartalmak és a duális partneri elvárások beépítését a tanulás-tanítási folyamatba.	tervezési dokumentumok, oktatói vélemények, munkaerőpiaci, duális partneri visszajelzések			
		Szakmai céljaitól illeszkedve tudatosan tervezi szakmai munkáját, oktatói és vezetői karrierjét.	Szakmai munkáját reálisan értékeli, tisztában van értékével, nyitott annak fejlesztésére. Biztos szakmai tudás jellemzi a korszerű pedagógia és a helyzetfüggetlenség területén. Szakmai és vezetői tudását jól alkalmazza a gyakorlatban.	tervezési dokumentumok, oktatói vélemények, duális partneri visszajelzések			
Munka kör értékelése	5. Pedagógiai folyamatok irányítása	Irányítja és részt vállal a célok meghatározásában (európai, országos, ágazati, regionális célokkal összhangban meghatározott intézményi szakképzési célszisztem). Részt vesz a minőségirányítási rendszer, az önértékelés és az oktatói értékelés rendszerének kialakításában, működtetésében.	Vezetői munkájában érvényesíti a folyamatos minőségfejlesztés logikáját (PDCA logika). Ismeri, és a tervezési dokumentumok tartalmazzák ezeket a célokat, melyek alapján a fejlesztéseket megtervezi.	tervezési dokumentumok, munkatervek és beszámolók	6	14	84
		Biztosítja, támogatja a korszerű szakmai tartalmak, a módszertan és a digitális oktatás alkalmazását. Irányítja az oktatók pedagógiai tervező munkáját.	A gyakorlatban a megvalósítás során támogatja a célok elérését, a célok és a kialakított intézményi gyakorlat egymással koherens. Vezetőként elkötelezett a korszerű pedagógiai gyakorlat megvalósításában. Támogatja a korszerű módszerek alkalmazását, mérési eredményekre támaszkodva fejleszti az intézmény módszertani kultúráját.	munkatervek és beszámolók, oktatói vélemények			
		Vezetői munkájával ösztönzi és támogatja a szociális tanulmányok fejlődését, az oktatók közösségépítő, személyiségfejlesztő tevékenységét.	Vezetői munkájában segíti a közösségépítést, a tanulók együttműködését. Elvárja az oktatók személyiségfejlesztő, egyénre szabott pedagógiai munkáját.	tanulói vélemények, oktatói vélemények			
		Irányítja a szakmai és közismereti oktatók együttműködését, értékelési rendszerük összehangolását. Elősegíti az együttműködést a szakmai oktatók és a duális képzőhely között, a szakmai tartalom, a korszerű módszertan és az összehangolt értékelési rendszer területén.	A közismereti és szakmai képesség együttműködését biztosítja a megfelelő szervezeti keretek működésével, szakmai támogatást nyújt a duális partnerekkel való képzési együttműködéshez.	munkatervek, beszámolók, oktatói és duális partneri vélemények			
		Irányítja a korszerű tanulói mérések alkalmazását. Méri és értékeli a tanulási folyamat eredményességét. A korai jelzőrendszer eredményeit felhasználja a szakmai-pedagógiai munka fejlesztéséhez.	A tanulói mérési rendszer kialakítását és alkalmazását irányítja. Szisztematikusan méri és értékeli a célok teljesülését, és az azokban meghatározott feladatok eredményességét. Felhasználja a külső mérés eredményeit és az intézményi mérési feladatokat támogatja.	munkatervek és beszámolók, továbbképzési program, besikolozási terv, mérési dokumentumok			
		A külső, belső mérési eredmények és a tanulói eredmények (vizsgák, értékelések, partneri visszajelzések) alapján fejleszti a pedagógiai folyamatokat.	A mérési eredmények alapján rendszeresen felülvizsgálja a célokat, a működési folyamatokat, és ez alapján pedagógiai fejlesztéseket valósít meg.	munkatervek és beszámolók, intézményi alaplökumentumok, oktatói, tanulói és duális partneri vélemények			

Vezetői kompetenciák	6.	Változások kezelése	A jövőkép, a célok megfogalmazása és a feladatok tuncévre bontása során figyelembe veszi az intézmény külső és belső környezetét, a folyamatban lévő és várható munkaerő-piaci változásokat.	Kialakítja és működteti az - intézmény jövőbeni lehetőségeit, irányait befolyásoló, meghatározó - információk, adatok gyűjtésének és elemzésének, feldolgozásának rendszerét.	munkatervék és beszámolók, intézményi alapdokumentumok, felettes vezetői és fenntartói interjú	6	14	84
			Képes a változtatás folyamatát hatékonyan megtervezni, végrehajtani és értékelni, amelynek során működtesének eredményeit. Alkalmazza a tanuló szervezeté válas évét és gyakorlatát. A vezetői ismertetés, engedély, és szívesen befogadja a tanítás-tanulás eredményesebbé tételére irányuló kezdeményezéseket, innovációkat, fejlesztéseket. Támogatja a belső tudásmegosztást.	Részt vesz a szakképzést érintő helyi igények elemzésének folyamatában. Folyamatosan informálja kollégáit és az intézmény partnereit a megjelenő változásokról, lehetőségeit biztosít számukra az önálló információszerezésre (konferenciák, előadások, egyéb források), és reagál a feltárt igényekre.	minőségirányítási dokumentumok, intézményi értékelések, értekezletek jegyzőkönyvei, munkatervék és beszámolók, továbbképzési program, beiskolázási terv			
			Folyamatosan nyomon követi és értékeli a célok megvalósulását, a mérési rendszer eredményeit, az elemzéseket bemutatja partnereinek. Rendszeresen meghatározza az intézmény erősségeit és gyengeségeit, fejlesztendő területeit, ehhez felhasználja a belső és külső intézményértékelés eredményeit.	Az értékelések mérésének, konkrét elemzéseken alapulnak, amelybe bevonja munkatársait, partnereit. A mérés eredményeit felhasználja az intézmény szakmai munkájának értékelésére és a fejlesztések megalapozására.	minőségirányítási dokumentumok, intézményi értékelések, értekezletek jegyzőkönyvei, munkatervék és beszámolók			
			A mérési eredmények alapján terveit felülvizsgálja, korrigálja a célokat, fejleszti az intézmény pedagógiai, szakmai munkáját.	Az éves, féléves értékelések eredményei nyomonkövethetők a fejlesztési tervekben, a következő időszak terveiben, azok koherensen illeszkednek egymáshoz.	minőségirányítási dokumentumok, munkatervék és beszámolók, intézményi alapdokumentumok, felettes vezetői és fenntartói interjú			
	7.	Vezetői kommunikáció	Alkalmazott kommunikációs csatornák	Átgondolt, szervezett kommunikációs rendszer működtet, tájékoztatást, értekezletet tart, elektronikus csatornákat használ.	felettes vezetői és fenntartói interjú, intézményi kommunikációs csatornák, értekezletek jegyzőkönyvei, digitális felületek	6	10	60
			Információs szolgáltatás, tájékoztatás	Oktatók, szülők, tanulók tájékoztatást tervez és koordinálja, amely rendszeresen, szabályozottan működik. Részt vesz a naprakész kommunikációs megjelenés (honlap, sajtó) biztosításában, egyéb tájékoztatási formák működtetésében.	oktatói, tanulói és dualis partneri vélemények, felettes vezetői és fenntartói interjú, intézményi kommunikációs csatornák, értekezletek jegyzőkönyvei, digitális felületek			
			Vezetői együttműködés, lojalitás	Átlátható, rendszerszerű vezetői feladatmegosztás működik. Hiteles és etikus magatartást tanúsít. (Kommunikációja, magatartása a pedagógus etika normáinak megfelel.)	SZMSZ, felettes vezetői és fenntartói interjú, oktatói vélemények			
			Az intézmény képviselete a belső és a külső partnerek tekintetében	Vezetői munkájával kapcsolatban számít munkatársi véleményére, rendszeres és szervezett kapcsolatot tart az intézményi közösségekkel. Külső kapcsolatait az intézmény érdekében vezetett nyitott, konstruktív kapcsolatrendszer jellemzi.	felettes vezetői és fenntartói interjú, oktatói, tanulói és dualis partneri vélemények			
	8.	Oktatói munka ellenőrzése, értékelése, fejlesztések támogatása	Átlátható ellenőrzési rendszert működtet, azonosítja az erősségeket, a fejlesztendő területeket, támogatja a fejlesztéseket.	Differenciáló értékelési rendszert működtetnek az intézményben, az elvárások és az értékelések átláthatóak és koherensek. Az oktatói értékelés kiemelt célja a fejlesztés, amelyhez vezetői támogatást ad.	SZMSZ, munkatervék és beszámolók, értékelési dokumentumok, minőségirányítási dokumentumok, oktatói vélemények, felettes vezetői és fenntartói interjú	6	12	72
			Irányítja és delegálja az ellenőrzési, értékelési feladatokat.	A munkatársak ellenőrzése, értékelése rendszeres, amelybe bevonja vezetőitársait. Az értékelések adatokon alapulnak, a visszajelzések korrektek, tárgyiasak.	értékelési dokumentumok, oktatói vélemények, felettes vezetői és fenntartói interjú			
			Támogatja az oktatói értékelésen alapuló egyéni cselekvési terveket.	Tisztaban van munkatársi erősségeivel, bevonja és támogatja őket az intézményi fejlesztések és az egyéni fejlődési (karrier) lehetőség kihasználásában.	munkatervék, továbbképzési program, beiskolázási terv, oktatói vélemények			
	9.	Kapcsolatrendszer működtetése	Szerepet vállal az intézményi kapcsolatrendszer fejlesztésében.	Támogatja a team munkát, hatékonyan működtet iskolai oktatói közösségeket, szánja a munkáját. Vezetőként támogatja és elvárja az oktatói együttműködést, ő maga is része az iskolai közösségnek.	munkatervék és beszámolók, oktatói vélemények	6	9	54
			Együttműködik a partnerekkel (tanulók, szülők, fenntartó, társ szervezetek, dualis képzési partner, munkaerőpiac).	Ismeri az intézményi partneri körét, részt vesz a partnerek képviselőivel és a partnerek képviselő szervezetekkel (pl. kamara, gyakorlati képzést folytató dualis partnerek, munkaerőpiaci szervezetek, végzettséget alkalmazó munkaadók) való kapcsolattartásban. Vezetőként kiemelten kezeli a dualis képzési partnerekkel való együttműködést.	SZMSZ, értékelési dokumentumok, felettes vezetői és fenntartói interjú, oktatói, tanulói és dualis partneri vélemények, végzett tanulók és az őket alkalmazó munkaadók véleménye			
			A pozitív kép kialakításával és a folyamatos kapcsolattartással célja a helyi munkaerőpiac igényeinek kielégítése.	Az intézmény munkájába bevonja partnereit mind a tervezés, a megvalósítás, az értékelés és a fejlesztések indítás területén. Aktívan és kezdeményezően vesz részt az intézmény imázsának alakításában, a pályorientációs tevékenységben.	SZMSZ, értékelési dokumentumok, felettes vezetői és fenntartói interjú, oktatói és dualis partneri vélemények, végzett tanulók és az őket alkalmazó munkaadók véleménye			
	10.	Innováció, iskola menedzselése	Aktívan részt vesz az intézményi fejlesztésekben, projektekben.	Vezetői munkájában kreatív és kezdeményező, az intézmény céljaihoz illeszkedően irányítja a fejlesztő tevékenységeket.	pályázatok, intézményi fejlesztési tervek, munkatervék és beszámolók, felettes vezetői és fenntartói interjú	6	16	96
Biztosítja az intézmény működéséhez szükséges humán - és infrastrukturális erőforrásokat. Elköltségtérítéssel mutat az intézményi tervszerű digitális fejlesztése iránt, szervezi a digitális innováció folyamatát.			Részvételével az erőforrások elemzése az intézményi céloknak megfelelően történik. Az erőforrások értékelésének eredményeit a képzési kínálat, a képzési tartalmak, a hatékony idő- és erőforrás felhasználás érdekében használják fel.	pályázatok, intézményi fejlesztési tervek, oktatói, dualis partneri vélemények				
Biztonságos intézményi környezetet biztosít. Biztosítja a biztonságos adatkezelés és adattovábbítás rendjét, a közérdekű adatok nyilvánosságát.			Hatáskörének megfelelően megszervezi az intézmény, mint létesítmény és a használt eszközök biztonságos működtetését (pl. tanulmányok, sportlétesítmények eszközei, IKT-eszközök, tanszerek). Figyelmebe veszi a környezettudatosság alapelveit, törekszik a fenntarthatósági követelmények betartására.	munkatervék és beszámolók, pályázatok, oktatói vélemények				
Hatékony gazdálkodás			A gazdálkodás területén képviseli a környezettudatos, takarékos megoldásokat. Hatékonyan használja fel az intézményi erőforrásokat a célok elérése érdekében. Törekszik a gazdaságos működtetésre, kihasználja az intézményi bevételi lehetőségeit.	eredményességi és hatékonysági mutatók, költségvetési-, pályázati adatok, munkatervék és beszámolók, fejlesztési tervek, pályázatok				
						100	600	

## Az igazgatói értékelési rendszer szempontrendszere, súlyszorzók

	Értékelési terület	Értékelési szempont	Magyarázat	Kapcsolódó ismertékelési szempontok	Szempontok adatforrásai	Érték 1-6-ig	Súlyszorzó	Súlyozott pontszám		
Munka- akór-értékelése	1.	Képzettség - szakképzettség	Szakirányú végzettség	A tanított szakmának, tantárgynak megfelelő szakirányú végzettség, vezetői munkakörhöz előírt végzettség.		oklevelek, bizonyítványok, tanúsítványok	6	3	18	
			Pedagógiai végzettség	Tanári, szakoktatói végzettség						
			Szakirányú továbbképzés	Szakmai, pedagógiai, vezetői továbbképzések						
			Nyelvismeret	Magazól nyelvismeret						
	Megállapítás: 6: az "5"-től további szakirányú diploma, szakvizsga, továbbképzések (akkreditált vagy vállalati környezetben töltött vagy egy-éves jogszabályban nevesített), szakképzésben hasznosítható nyelvismeret (az intézmény számára hasznos további kompetenciák); 5: szakirányú + pedagógiai végzettség (diploma, szakvizsga); 4: jogszabályban előírt szakirányú végzettség, pedagógiai végzettség nélkül; 3: szakirányú szakmai végzettség + felsőfokú végzettség; 2: középfokú szakirányú végzettség (érettség) + mestervizsga; 1: középfokú szakirányú végzettség									
	2.	Szakmai tapasztalat	Pedagógusként eltöltött idő, azon belül vezetői tapasztalat	Szakmai gyakorlati (oktatói), azon belül vezetői tapasztalat		szakmai önéletrajz (KIRA adatok)	6	4	24	
Releváns szakirányú szakmai és vezetői munkaröpiaci tapasztalat			Az oktatói pályára szakirányú munkaröpiaci tapasztalattal érkező oktatók, vezetők szakirányú gyakorlati ideje. Munkaröpiacban, oktatásiirányítói területen szerzett vezetői tapasztalat.							
Nemzetközi szakirányú tapasztalat			A fenti gyakorlati tapasztalat külföldön							
3.	Munkaröpiaci érték	Szervezetben belüli hatása az intézményi eredményességre, vezetői szerepe	Az intézményben belüli az intézmény eredményességére gyakorolt közvetlen hatása		az intézményi jövőkép és stratégia alapján meghatározott munkaröpiaci értékek	6	8	48		
		Stratégiai szakterület, vezetői szerep	Keresett, magas munkaröpiaci értékű szakma képviselője. Szakmai végzettsége kapcsolódik az intézmény szakmai profiljához.							
4.	Szakmai felkészültség	Vezetői tudása biztos, megalapozott, korszerű. Szakmai-pedagógiai céljai elérése érdekében képi önmagát.	Biztos szakmai tudás, önképzés jellemző, képes és kész is megújulni, tudása korszerű és naprakész. Szakmai és vezetői ismereteket fejleszt. Vezetőként határozottan képviseli az intézmény pedagógiai céljait, értékeit, a kollégáknak irányítást és támogatást ad.	M4 E1 E2	tervezési dokumentumok, munkaterv és beszámoló, továbbképzési program, oktatói vélemények, munkaröpiaci, dualis partneri visszajelzések	6	10	60		
		A korszerű ismeretek beépítését segíti és támogatja a tanulási-tanítási folyamatában.	Figyelemmel kíséri és információt biztosít a munkatársaknak, támogatja a szakmai területnek megfelelő változó tartalmak és a dualis partneri elvárások beépítését a tanulási-tanítási folyamatban.							
		Szakmai céljaitól illeszkedve tudatosan tervezzi szakmai munkáját, oktatói és vezetői karrierjét.	Szakmai munkáját reálisan értékeli, tisztában van értékeivel, nyitott annak fejlesztésére. Biztos szakmai tudás jellemző a korszerű pedagógia és a helyszínről vezetett területen. Szakmai és vezetői tudását jól alkalmazza a gyakorlatban.							
5.	Pedagógiai folyamatok irányítása	Irányítja és részt vállal a célok meghatározásában (európai, országos, ágazati, regionális célokkal összhangban meghatározott intézményi szakmai célrendszer). Részt vesz a minőségirányítási rendszer, az önértékelés és az oktatói értékelés rendszerének kialakításában, működtetésében.	Vezetői munkájában érvényesül a folyamatos minőségfejlesztés logikája (PDCA logika). Ismeri, és a tervezési dokumentumok tartalmazzák ezeket a célokat, melyek alapján a fejlesztéseket megtervezi.	T1 T4 M1 M2 M3 M4 M5 M6 E1 E2 E4	tervezési dokumentumok, munkaterv és beszámoló	6	14	84		
		Biztosítja, támogatja a korszerű szakmai tartalmak, a módszertan és a digitális oktatás alkalmazását. Irányítja az oktatók pedagógiai tervező munkáját.	A gyakorlatban a megvalósítás során támogatja a célok elérését, a célok és a kialakított intézményi gyakorlat egymással koherensnek. Vezetőként elkészítette a korszerű pedagógiai gyakorlat megvalósításában. Támogatja a korszerű módszerek alkalmazását, mérési eredményekre támaszkodva fejleszt az intézmény módszertani kultúráját.							
		Vezetői munkájával ösztönzi és támogatja a szociális tanuláshoz rejlő lehetőségeket, az oktatók közösségépítési, személyiségfejlesztő tevékenységét.	Vezetői munkájában segíti a közösségépítést, a tanulók együttműködését. Elvárja az oktatók személyiségfejlesztő, egyéne szabott pedagógiai munkáját.							
		Irányítja a szakmai és közismereti oktatók együttműködését, értékelési rendszerük összehangolását. Elősegíti az együttműködést a szakmai oktatók és a dualis képzőhely között, a szakmai tartalom, a korszerű módszertan és az összehangolt értékelési rendszer területén.	A közismereti és szakmai képzés együttműködését biztosítja a megfelelő szervezeti keretek működtetésével, szakmai támogatást nyújt a dualis partnerekkel való képzési együttműködéshez.							
		Irányítja a korszerű tanulói mérések alkalmazását. Méri és értékeli a tanulási folyamat eredményességét. A korai jelzőrendszer eredményeit felhasználja a szakmai-pedagógiai munka fejlesztéséhez.	A tanulói mérési rendszer kialakítását és alkalmazását irányítja. Szisztematikusan méri és értékeli a célok teljesülését, és az azokban meghatározott feladatok eredményességét. Felhasználja a külső mérési eredményeit és az intézményi mérési feladatokat támogatja.							
		A külső, belső mérési eredmények és a tanulói eredmények (vizsgák, értékelések, partneri visszajelzések) alapján fejleszt az intézményi pedagógiai folyamatokat.	A mérési eredmények alapján rendszeresen felülvizsgálja a célokat, a működési folyamatokat, és ez alapján pedagógiai fejlesztéseket valósít meg.							

6.	Változások kezelése	A jövőképe, a célok megfogalmazása és a feladatok tantervekre bontása során figyelembe veszi az intézmény külső és belső környezetét, a folyamatban lévő és várható munkaerő-piaci változásokat.	Kialakítja és működteti az - intézmény jövőbeni lehetőségeit, irányait befolyásoló, meghatározó - információk, adatok gyűjtésének és elemzésének, feldolgozásának rendszerét.		munkatervek és beszámolók, intézményi alaplodokumentumok, feleltes vezetői és fenntartói interjú			
		Képes a változtatás folyamatát hatékonyan megtervezni, végrehajtani és értékelni, amelynek során felhasználja a minőségirányítási rendszer működtetésének eredményeit. Alkalmazza a tanuló szervezeti válság útját és gyakorlatát. A vezetői ösztönzi, engedi, és zíviesen befogadja a tanítás-tanulás eredményesebbé tételére irányuló kezdeményezéseket, innovációkat, fejlesztéseket. Támogatja a belső tudásmegosztást.	Rész vesz a szakképzést érintő helyi igények elemzésének folyamatában. Folyamatosan informálja kollégáit és az intézmény partnereit a megjelenő változásokról, lehetőségei biztosít számára az önálló információszerezésre (konferenciák, előadások, egyéb források), és reagál a felárti igényekre.	T2 T4 M1 É1 F1 F2	minőségirányítási dokumentumok, intézményi értékelések, értekezletek jegyzőkönyvei, munkatervek és beszámolók, továbbképzési program, beiskolázási terv	6	14	84
		Folyamatosan nyomon követi és értékeli a célok megvalósulását, a mérési rendszer eredményeit, az elemzéseket bemutatja partnereinek. Rendszeresen meghatározza az intézmény erősségeit és gyengeségeit, fejlesztendő területeit, ehhez felhasználja a belső és külső intézményértékelés eredményeit.	Az értékelések mérésének, konkrét elemzéseken alapulnak, amelybe bevonja munkatársait, partnereit. A mérés eredményeit felhasználja az intézmény szakmai munkájának értékelésére és a fejlesztések megalapozására.		minőségirányítási dokumentumok, intézményi értékelések, értekezletek jegyzőkönyvei, munkatervek és beszámolók			
		A mérési eredmények alapján tervek felülvizsgálja, korrigálja a célokat, fejleszti az intézmény pedagógiai, szakmai munkáját.	Az éves, féléves értékelések eredményei nyomonkövethetők a fejlesztési tervekben, a következő időszak tervekben, azok koherensen illeszkednek egymásba.		minőségirányítási dokumentumok, munkatervek és beszámolók, intézményi alaplodokumentumok, feleltes vezetői és fenntartói interjú			
7.	Vezetői kommunikáció	Alkalmazott kommunikációs csatornák	Átgondolt, szervezeti kommunikációs rendszert működtet, tájékoztatást, értekezletet tart, elektronikus csatornákat használ.		feleltes vezetői és fenntartói interjú, intézményi kommunikációs csatornák, értekezletek jegyzőkönyvei, digitális felületek			
		Információ szolgáltatás, tájékoztatás	Oktatók, szülők, tanulók tájékoztatását szervezi és koordinálja, amely rendszeresen, szabályozottan működik. Részt vesz a naprakész kommunikációs megjelenés (honlap, sajtó) biztosításában, egyéb tájékoztatósi formák működtetésében.	T3 M2 M3 M7 F1 F3	oktatói, tanulói és duális partneri vélemények, feleltes vezetői és fenntartói interjú, intézményi kommunikációs csatornák, értekezletek jegyzőkönyvei, digitális felületek	6	10	60
		Vezetői együttműködés, lojalitás	Átlátható, rendszeresített vezetői feladatmegosztás működik. Hiteles és etikus magatartást tanúsít. (Kommunikációja, magatartása a pedagógus etika normáinak megfelel.)		SZMSZ, feleltes vezetői és fenntartói interjú, oktatói vélemények			
		Az intézmény képviselete a belső és a külső partnerek tekintetében	Vezetői munkájával kapcsolatban számít munkatársai véleményére, rendszeresen és szervezett kapcsolatot tart az intézményi közösségekkel. Külső kapcsolatait az intézmény érdekében vezetett nyitott, konstruktív kapcsolatrendszer jellemzi.		feleltes vezetői és fenntartói interjú, oktatói, tanulói és duális partneri vélemények			
8.	Oktatói munka ellenőrzése, értékelése, fejlesztések támogatása	Átlátható ellenőrzési rendszert működtet, azonosítja az erősségeket, a fejlesztendő területeket, támogatja a fejlesztéseket.	Differenciált értékelési rendszert működtetnek az intézményben, az elvárások és az értékelések állathatók és koherensek. Az oktatói értékelés kiemelt célja a fejlesztés, amelyhez vezetői támogatást ad.		SZMSZ, munkatervek és beszámolók, értékelési dokumentumok, minőségirányítási dokumentumok, oktatói vélemények, feleltes vezetői és fenntartói interjú	6	12	72
		Irányítja és delegálja az ellenőrzési, értékelési feladatokat.	A munkatársak ellenőrzése, értékelése rendszeres, amelybe bevonja vezetőitársait. Az értékelések adatokon alapulnak, a visszajelzések korrektek, tárgyiasak.	M4 É2 F1	értékelési dokumentumok, oktatói vélemények, feleltes vezetői és fenntartói interjú			
		Támogatja az oktatói értékelésen alapuló egyéni esetekevényi tervek.	Tisztaban van munkatársai erősségeivel, bevonja és támogatja őket az intézményi fejlesztések és az egyéni fejlődési (karrier) lehetőség kihasználásában.		munkatervek, továbbképzési program, beiskolázási terv, oktatói vélemények			
9.	Kapcsolatrendszer működtetése	Szerepet vállal az intézményi kapcsolatrendszer fejlesztésében.	Támogatja a team munkát, hatékonyan működtet iskolai oktatói közösségeket, számít a munkájukra. Vezetőként támogatja és elvárja az oktatói együttműködést, ő maga is része az iskolai közösségnek.		munkatervek és beszámolók, oktatói vélemények			
		Együttműködik a partnerekkel (tanulók, szülők, fenntartó, társzervezetek, duális képzési partnerek, munkaerőpiac).	Ismeri az intézmény partneri körét, részt vesz a partnerek képviselőivel és a partnereket képviselő szervezetekkel (pl. kamara, gyakorlati képzést folytató duális partnerek, munkaerőpiaci szervezetek, végzettséget alkalmazó munkaadók) való kapcsolatfelépítésben. Vezetőként kiemelten kezeli a duális képzési partnerekkel való együttműködést.	T3 T5 T6 M2 M3 F3	SZMSZ, értékelési dokumentumok, feleltes vezetői és fenntartói interjú, oktatói, tanulói és duális partneri vélemények, végzett tanulók és az őket alkalmazó munkaadók véleménye	6	9	54
		A pozitív kép kialakításával és a folyamatos kapcsolatfelépítéssel célja a helyi munkaerőpiac igényeinek kielégítése.	Az intézmény munkájába bevonja partnereit mind a tervezés, a megvalósítás, az értékelés és a fejlesztések indítása területén. Aktívan és kezdeményezően vesz részt az intézmény imázsának alakításában, a pályaeorientációs tevékenységben.		SZMSZ, értékelési dokumentumok, feleltes vezetői és fenntartói interjú, oktatói és duális partneri vélemények, végzett tanulók és az őket alkalmazó munkaadók véleménye			
10.	Innováció, iskola menedzselése	Aktívan részt vesz az intézményi fejlesztésekben, projekteknél.	Vezetői munkájában kreatív és kezdeményező, az intézmény céljához illeszkedően irányítja a fejlesztő tevékenységeket.		pályázatok, intézményi fejlesztési tervek, munkatervek és beszámolók, feleltes vezetői és fenntartói interjú			
		Biztosítja az intézmény működéséhez szükséges humán- és infrastrukturális erőforrásokat. Elkölvetőzést mutat az intézmény tervezési digitális fejlesztése iránt, szervezi a digitális innováció folyamatát.	Részvételével az erőforrások elemzése az intézményi céloknak megfelelően történik. Az erőforrások értékelésének eredményeit a képzési kínálat, a képzési tartalmak, a hatékony idő- és erőforrás felhasználás érdekében használják fel.	T1 M7 É3 F1 F2 F3	pályázatok, intézményi fejlesztési tervek, oktatói, duális partneri vélemények	6	16	96
		Biztonságos intézményi környezetet biztosít. Biztosítja a biztonságos adatkezelés és adatátvitel rendjét, a közérdekű adatok nyilvánosságát.	Hatáskörének megfelelően megszervezi az intézmény, mint létesítmény és a használt eszközök biztonságos működtetését (pl. tanműhelyek, sportlétesítmények eszközei, IKT-eszközök, taneszközök). Figyelembe veszi a környezeti tudatosság alapelveit, törekszik a fenntarthatósági követelmények betartására.		munkatervek és beszámolók, pályázatok, oktatói vélemények			
		Hatékony gazdálkodás	A gazdálkodás területén képviseli a környezettudatos, takarékos megoldásokat. Hatékonyan használja fel az intézményi erőforrásokat a célok elérése érdekében. Törekszik a gazdaságos működtetésre, kihasználja az intézmény bevételi lehetőségeit.		eredményességi és hatékonysági mutatók, költségvetési-, pályázati adatok, munkatervek és beszámolók, fejlesztési tervek, pályázatok			
						100	600	

## **5.1. Az intézményvezetői önértékelés partneri mérőeszközei**

### **5.1.1. Az intézményvezetői önértékelés keretében az oktatók elégedettségét mérő kérdőív**

#### **Oktatói kérdőív az intézményvezetői önértékeléshez**

Kérjük, gondolja végig és értékelje, hogy a felsorolt állítások közül melyik milyen mértékben igaz az intézmény vezetőjére vonatkozóan. Válassza ki a véleményét tükröző értéket (a legördülő menü segítségével) 0 és 4 között, ahol:

teljesen igaz = 4

általában igaz = 3 többnyire nem igaz = 2 egyáltalán nem igaz = 1

nincs információ = 0.

A „0” megjelölést az átlagba nem számítjuk bele!

Pontos válaszai segítenek abban, hogy az intézményvezető saját munkájáról valós képet kaphasson.

1. Az intézmény vezetője irányítja, szervezi a stratégiai és az éves tervezési folyamatot és személyesen közreműködik az intézmény szakképzési céljainak meghatározásában.
2. Az intézmény vezetője a tervezés során ösztönzi az intézményi innovációkat.
3. Az intézmény vezetője a tervezési tevékenység során konkrét, megvalósítható, mérhető és reális célok megfogalmazására törekszik.
4. Az intézmény vezetője biztosítja, hogy a tervezett képzések és képzési programok a stratégiai célokkal összhangban legyenek.
5. Az intézmény vezetője irányítja, szervezi a képzési igényeket megjelenítő releváns partnerekkel folytatott konzultáció megtervezését, megszervezését és lebonyolítását, és személyes feladatot is vállal ezekben a tevékenységekben.
6. Az intézmény vezetője irányítja, szervezi a minőségirányítási rendszer kidolgozását, és személyes feladatot vállal a minőségirányítási rendszer kialakításában és működtetésében.
7. Az intézmény vezetője úgy irányítja, szervezi a minőségirányítási tevékenységet és szabályozza a minőségirányítással kapcsolatos felelősségi köröket, hogy az intézményben mindenki számára egyértelmű, kinek mi a feladata, felelőssége.
8. Az intézmény vezetője bevonja az oktatókat a tervezési munkába, az intézményi célok és tervek kialakításába.

9. Az intézmény vezetője konkrét feladatot vállal a belső és a külső partnerekkel való együttműködés formáinak tervezésében, kialakításában.
10. Az intézmény vezetője biztosítja a humán és az anyagi erőforrásokat, az azokkal való hatékony gazdálkodást az intézmény céljainak elérése érdekében.
11. Az intézmény vezetője biztosítja a munkatársak egyenletes terhelését.
12. Az intézményi célok elérése érdekében az intézményvezető megosztja feladatait vezetőtársaival, az oktatókkal és az egyéb alkalmazottakkal.
13. Az intézményvezető együttműködési rendszert működtet a duális partnerekkel, biztosítja az oktatók és a duális képzőhelyek összehangolt szakmai munkáját.
14. Az intézményvezető a sikeres partneri együttműködés biztosításához többféle kommunikációs csatornát alkalmaz.
15. Az intézményvezető ösztönzi és támogatja az oktatók együttműködését.
16. Az intézményvezető szervezi és irányítja a belső kommunikációt, az információáramlást, az értekezletek intézményi rendjét.
17. Az intézményvezető támogatja és ösztönzi a belső szakmai és módszertani tudásmegosztást, az eltérő tudással, képességekkel, készségekkel rendelkező kollégák együttműködését.
18. Az intézményvezető gondoskodik az oktatók együttműködéséről a kiemelt figyelmet igénylő tanulók támogatása terén, irányítja a korai iskolaelhagyás megelőzése érdekében történő együttműködést.
19. Az intézményvezető a továbbképzési rendszerrel biztosítja az intézményi célok és az oktatók egyéni szakmai fejlődési igényének/szakmai karriertervének az összhangját.
20. Az intézményvezető munkájában látható, hogy figyelmet fordít vezetői kompetenciáinak fejlesztésére.
21. Az intézményvezető úgy szervezi és irányítja a módszertani fejlesztést, hogy biztosítva legyenek azok az alkalmazandó módszerek, munkaformák, amelyek a tanulók aktív közreműködésére építenek és elősegítik az elvárt tanulási eredmények elérését, kiemelt figyelmet fordítva az egyéni haladás és az egyéni tanulási utak kialakításának lehetőségére.
22. Az intézményvezető biztosítja, hogy az oktatók és a duális partnerek megismerjék és alkalmazzák a tanulók tanulási eredményeinek értékelésére vonatkozó szabályokat.
23. Az intézményvezető megfelelő feltételek biztosításával támogatja a digitális tartalmak, módszerek és eszközök használatát az oktatási folyamatban.
24. Az intézményvezető a belső és külső kommunikációjában, információközlésében alkalmazza a digitális eszközöket.
25. Az intézményvezető az oktatók értékelése során méri és értékeli a digitális felkészültségüket, a digitális oktatási módszerek alkalmazását.
26. Az intézményvezető az oktatók értékelése során méri és értékeli a környezeti fenntarthatóság alapelveinek a megjelenését a tanítási-tanulási tevékenységekben.

27. Az intézmény vezetője kialakította az intézményi célrendszernek megfelelő korai jelzőrendszert, eredményeit ismeri és felhasználja a szakmai-pedagógiai munka értékeléséhez és fejlesztéséhez.
28. Az intézmény vezetője személyesen részt vesz az önértékelés és a külső értékelés eredményei alapján a fejlesztési célok, célkitűzések meghatározásában, a cselekvési tervek elkészítésében, bevonja ebbe a munkába az oktatókat.
29. Az intézményvezető gondoskodik arról, hogy a fejlesztési célok bekerüljenek az intézményi célrendszerbe, biztosítja a megfelelő humán és infrastrukturális erőforrásokat a cselekvési tervek elkészítéséhez és végrehajtásához.
30. Az intézmény vezetője személyes szerepet vállal az oktatói értékelés eredményei alapján a fejlesztések indításában.
31. Az intézmény vezetője biztosítja, hogy széles körben és nyilvánosan hozzáférhetők legyenek az intézményi önértékelés eredményei.
32. Az intézményvezető az oktatók értékelésének végrehajtása során biztosítja az átláthatóságot és az objektivitást.
33. Az intézményvezető oktatókra vonatkozó értékelése szakszerű, fejlesztő hatású.
34. Az intézményvezető az oktatói értékelésbe bevonja vezető munkatársait.
35. Az intézmény vezetője többféle értékelési módszer (óra/foglalkozáslátogatás, dokumentumelemzés, megfigyelés) alkalmazásával törekszik az oktatók tevékenységének átfogó értékelésére.
36. Az intézményvezető biztosítja a megfelelő erőforrásokat az oktatók cselekvési terveinek megvalósításához. A cselekvési tervekben megfogalmazott feladatok megvalósítását támogatja és nyomon követi.

Kérem, egészítse ki az alábbi mondatot:

Ebben a tanévben az iskola számomra olyan, mint ...

Amennyiben szeretné, kérjük, hogy indokolja választát: ...

**5.1.2 melléklet: Az intézményi önértékelés és az intézményvezetői önértékelés keretében a szakképző intézményben végzetteket foglalkoztató gazdálkodó szervezetek elégedettségét mérő kérdőív**

**A szakképző intézményben végzetteket foglalkoztató gazdálkodó szervezetek kérdőíve**

Kérjük, gondolja végig és értékelje, hogy a felsorolt állítások közül melyik milyen mértékben igaz. Válassza ki a véleményét tükröző értéket (a legördülő menü segítségével) 0 és 4 között, ahol:

teljesen igaz = 4; általában igaz = 3; többnyire nem igaz = 2; egyáltalán nem igaz = 1; nincs információm = 0.

A „0” megjelölést az átlagba nem számítjuk bele!

Pontos válaszai segítenek abban, hogy az intézmény és az *intézményvezető* munkájáról valós képet kaphassunk.

Melyik szakképzési ágazatban kapcsolódik a szakképző intézmény képzési tevékenységéhez, milyen ágazatban foglalkoztatja a végzett tanulókat?

Kérjük, adja meg a megfelelő ágazato(ka)t!

.....  
.....

1. Az intézmény képzési szerkezete megfelel a munkaerő-piaci igényeknek, és ez összhangban van az intézmény stratégiai céljaival.
2. Az intézmény figyelmet fordít arra, hogy megismerje a változó helyi munkaerő-piaci és egyéni képzési igényeket.
3. Az intézmény biztosítja duális partnerei részére a konzultációt, bevonja őket a szakképzéssel kapcsolatos tervezési-végrehajtási feladataiba, kikéri a véleményüket.
4. Az intézményben végzettek rendelkeznek a munkavégzéshez szükséges szakmai kompetenciákkal.
5. Az intézményben végzettek rendelkeznek a munkavégzéshez szükséges általános munkavállalói kompetenciákkal (pl. pontos munkakezdés, problémamegoldó képesség, együttműködésre való készség, alkalmazkodó készség, kreativitás, innovációs képesség).

6. Az intézményben végzettek rendelkeznek a munkavégzéshez szükséges digitális kompetenciákkal.
7. A duális képzőhelyeket bevonják a termelésben és a szolgáltatásban alkalmazott korszerű digitális eszközök, szoftverek megismertetésébe.
8. Az intézményben elemzik, értékelik és felhasználják az önértékelés és a külső értékelés során megállapított erősségeket és fejlesztendő területeket, a partnereket bevonják a fejlesztendő területek, a fejlesztési célok kijelölésébe, a cselekvési tervek elkészítésébe és végrehajtásába.
9. *Az intézmény vezetője irányítja és szervezi az intézmény stratégiai és éves tervezési folyamatait, valamint azokban személyes feladatot vállal.*
10. *Az intézmény vezetője irányítja és szervezi a partnerekkel folytatott konzultációt és abban személyes feladatot vállal.*
11. *Az intézmény vezetője a képzési szerkezet kialakításában figyelembe veszi a munkaerő-piaci környezet igényeit.*
12. *Az intézmény vezetője személyesen részt vesz az önértékelés és a külső értékelés eredményei alapján a fejlesztési célok, célkitűzések meghatározásában, a cselekvési tervek elkészítésében.*

### 5.1.3 melléklet: Az intézményi önértékelés és az intézményvezetői önértékelés keretében a duális képzőhelyek elégedettségét mérő kérdőív

#### Duális képzőhelyek kérdőíve

Kérjük, gondolja végig és értékelje, hogy a felsorolt állítások közül melyik milyen mértékben igaz. Válassza ki a véleményét tükröző értéket (a legördülő menü segítségével) 0 és 4 között, ahol:

teljesen igaz = 4; általában igaz = 3; többnyire nem igaz = 2; egyáltalán nem igaz = 1; nincs információm = 0.

A „0” megjelölést az átlagba nem számítjuk bele!

Pontos válaszai segítenek abban, hogy az intézmény és az *intézményvezető* munkájáról valós képet kaphassunk.

Melyik szakképzési ágazatban kapcsolódik a szakképző intézmény képzési tevékenységéhez?

Kérjük, adja meg a megfelelő ágazato(ka)t!

.....

1. Az intézmény képzési szerkezete megfelel a munkaerő-piaci igényeknek, és összhangban van az intézmény stratégiai céljaival.
2. Az intézmény figyelmet fordít arra, hogy megismerje a változó helyi munkaerő-piaci és egyéni képzési igényeket.
3. Az intézmény minőségirányítási rendszert működtet.
4. Az intézmény együttműködik a duális képzőhelyekkel, megteremti annak szervezeti kereteit, a partneri együttműködések területén gyakorlati megoldásokat alkalmaz.
5. Megvalósul a (duális képzőhelyi és intézményi) oktatók közötti szakmai együttműködés, az intézmény támogatja, ösztönzi ezt.
6. Az intézmény továbbképzési programja biztosítja oktatói számára a korszerű szakmai tudás megszerzését.
7. Az intézmény együttműködik a duális képzőhellyel a tanulói értékelési rendszer kialakításában és a tanulók közös értékelésében.
8. Az intézmény biztosítja a tanulók számára a megfelelő digitális felkészülést.

9. A duális képzőhelyeket bevonják a termelésben és a szolgáltatásban alkalmazott korszerű digitális eszközök, szoftverek megismertetésébe.
10. A tanulók megfelelő tudással rendelkeznek a fenntarthatóság területén.
11. *Az intézmény vezetője irányítja és szervezi az intézmény stratégiai és éves tervezési folyamatait, valamint azokban személyes feladatot vállal.*
12. *Az intézmény vezetője irányítja és szervezi a képzési igényeket megjelenítő partnerekkel folytatott konzultációt és információmegosztást, az együttműködés megtervezését és lebonyolítását, valamint ezekben a tevékenységekben személyes feladatot is vállal.*
13. *Az intézményvezető irányítja és szervezi a szakmai programban és a duális képzőhelyekkel együtt kialakított képzési programban dokumentált közös oktatási tevékenységet.*
14. *Az intézményvezető biztosítja a tanulók tanulási eredményeinek értékelésére vonatkozó érvényes, pontos és megbízható módszerek, eljárásrendek kialakítását és dokumentálását az oktatók és a duális képzőhelyek együttműködése mellett.*
15. *Az intézmény vezetője személyesen részt vesz az önértékelés és a külső értékelés eredményei alapján a fejlesztési célok, célkitűzések meghatározásában, a cselekvési tervek elkészítésében, és ebbe a munkába bevonja a partnereit.*

Kérem, válaszoljon az alábbi kérdésre:

Ebben a tanévben az iskolával való kapcsolat a cégünk számára olyan, mint ...

Amennyiben szeretné, kérjük, hogy indokolja válaszát: ...

## 5.2. Az intézményvezetői önértékelés munkasablonjai

### 5.2.1. sz. melléklet: Mintadokumentum az egyeztetéshez az intézményi vezetői értékelés eredményéről

#### Egyeztetés az intézményi vezetői értékelés eredményéről

<b>Intézményi vezető neve:</b>	
<b>Értékelés időpontja:</b>	
<b>Értékelési terület</b>	<b>Érték 1-6-ig</b>
Képzettség - szakképzettség	
Szakmai tapasztalat	
Munkaerő-piaci érték	
Szakmai felkészültség	
Pedagógiai folyamatok irányítása	
Változások kezelése	
Vezetői kommunikáció	
Oktatói munka ellenőrzése, értékelése, fejlesztések támogatása	
Kapcsolatrendszer működtetése	
Innováció, iskola menedzselése	
<b>Erősségek:</b>	
<b>Fejlesztendő területek:</b>	
<b>Intézményi vezető megjegyzése:</b>	

Dátum:

-----  
igazgató/főigazgató

